商報

本報創刊於民國二十年

內政部登記證京警滬字第二十八號
中華郵政認爲特准掛號立券之報紙

Commercial Journal
海 Shanghai 上

新二四五號
發行人 路清華
中華郵政登記認爲第一類新聞紙類
上海郵政管理局執照第二九五二號
今日本報一張半
零售國幣一百五十元（外埠另加郵費）
上九江路八號 電報掛號 六八四七 電話 九一二九九 九二一九九

徐堪在國府紀念週報告

對穩定國內經濟 政府已擬訂計劃

本年度經濟情形將漸見好轉

總預算追加至廿萬億說不確

【本報南京二十七日專電】今晨國府舉行紀念週由蔣主席親自主持，主計長徐堪報告最近主計工作情形稱：政府對穩定國內經濟現已擬有通盤具體計劃，本年度國內經濟情形將漸見好轉，外傳本年度國家總預算將追加至二十萬億，而使經濟情形將[illegible]見係亂猜語，皆爲不確。徐又稱：本年度中央政府歲入歲出總預算有六大特點：（一）三十六年度之國家總歲入將較去年增加三倍以上。（二）國民黨黨費未列入國家歲出總預算。（三）軍費已大見減少，僅佔歲出總預算之百分之卅六，外面所傳軍費佔百分之七十一說，實爲錯誤。（四）國家建設經費已有增加。（五）教育經費亦已增加。（六）政治補助支出亦已有增加。末謂：本年度國家總預算業經由國民參政會初步審查通過，國防最高委員會通過，政府爲尊重民意對日前參政會所提意見十之八九予以採納。

魯南共軍積極部署 圖再窺隴海東段

【中央社徐州廿七日電】國軍廿五日晨十時再度進邳縣，贛榆駐軍亦已參加魯蘇綏一運動，從此整個蘇北全部肅清。惟魯南前線共軍仍在積極部署新攻勢，陳毅主力衛集郯城，近郊間已達七個師及一個旅，顯欲再攻隴海東段，重禍蘇北。又劉伯誠率共六個縱隊兵力，分佔魯西之定陶曹縣單縣三個縣城後，現又向窺隴海鐵路，昨晚商邱以西之小鎮車站一度被共軍破壞，國軍正加以驅逐中。

【中央社濟南廿七日電】據魯南之共軍解四師解九師及第一師三旅等部，前爲配合台棗攻犯，曾由萊蕪經新泰南竄，國軍遂由土絲口進駐萊蕪，現該股共軍復向該方向竄，國軍仍退據土絲口附近有利陣地，又共軍膠東軍區三旅餘部，自二十三日午後，分兩路向城陽北上，下窪東之國軍攻擊，企圖截斷膠濟路，並窺青島，該處守軍正堅強抵抗中。

松江共軍攻勢成尾聲

【中央社保定廿七日電】共軍以兩萬餘兵力圍攻定縣，並向新營及其以北鐵路沿線地區肆擾，連日戰況甚爲激烈，共軍傷亡慘重。

【中央社長春廿七日電】本月初共軍自河城，哈爾濱，雙城，五常，拉林一帶，調動兵力達十萬人以上，分三個縱隊，自法特哈門，大于屯，五棵樹三處渡江南犯，竄擾德惠。九台共軍，自其塔木，焦家嶺兩地受挫後，即將兵力分向德惠九台外圍竄擾，自十五日起，國軍分自九台激戰至十七日，共軍潰不成軍，分向松江北岸潰退，至此，共軍準備數月來之冬季攻勢，遂成尾聲。

孫院長返京 主持立院召開要會

【本市訊】立法院長孫科於週前來滬度歲料理私事，茲以首都公務待理，於昨晚搭乘專車離滬晉京，主持後日立法院召開之要會議。至孫氏前所建議召開之各黨派圓桌會議，各方均頗注意，惟短時期內恐將難以舉行。

星華僑保僑會 控訴法荷暴行

【中央社新加坡廿七日專電】星華保僑會昨夜假中華商會舉行首次會議，大會議決，發表通電四件：（一）籲我國政府轉致聯合國安理會，控訴法國與荷蘭之暴行，要求安理會作有效之措施，對兩國行動加以制止；（二）致電荷蘭政府，直接抗議，並要求其負責賠償損失；（三）要求國民政府對法國及荷蘭提出正式抗議；（四）致電印尼當局，表示同情其民族獨立運動，然對其極端份子之行爲，則加抗議。

政府和談方案 中共尚未答覆

陸定一昨發表批評

【本報南京二十七日專電】政府日前所擬和談方案，迄今中共尚未有正式答覆，今日新華社發表中共宣傳部長陸定一對國府和談聲明之批評，一般人皆以此爲中共對政府所提和談之正式答復。內稱：「國民黨所提之和談，完全是一種欺騙」，「現地停戰」中共絕對不能同意，因所謂「現地停戰」實際上即是企圖消滅全部解放區的停戰，而整編軍隊，恢復交通，地方政權等等，在取消憲法與恢復一月十三日軍事地址二點未實現前尚談不到，至政府派員至延安談判，召開黨派圓桌會議，在二點未實現前當然也無必要，假如國民黨拒絕中共之二點，反而提出和平方案來對抗，則今後一切後果須由蔣主席負責」云。

台北報業公會 定期成立

【中央社台北廿六日電】台灣省內最先出現之台北市報業同業公會，定二月十五日成立，該會籌備人台灣日報社長張兆平，及大明報社長宋斐如，及大明報社長艾璐生，現正分訪各報社，洽調整報紙售價問題，按台灣光復時，台北市僅有官方之新生報，及民營之民報兩家，現已增至十二家，其中已於本月十五日創刊之台灣日報，及定於二月一日創刊之中外日報，俱爲大型報，採用新六號字排印，擬與目前銷路最大之新生報作一番競爭，台中出版之和平日報，自由日報，以及台南出版之中華日報，亦均可於每日清晨到達此間。目前台灣報業面臨兩大問題，一爲紙張缺乏，價格太昂，一爲自去年十二月廿五日取銷日文版後，讀國文能力尚差，發行網難於增加，台北市報業同業公會，將訪台灣紙業公司，交涉紙張供應及價格問題。

綏靖區行政工作 推進困難仍多

內政部數月來辦理經過

【中央社南京二十七日電】內政部積極推進綏靖區行政工作，根據「綏靖區施政綱領」陸續擬訂「綏靖區各縣行政實施辦法」，「加強中共侵佔區周圍各縣行政實施辦法」，「各縣市辦理戶口登記要點」，「收復區各省市縣保甲要點」，及「綏靖區各級部隊長協助推行地方自治辦法」等法規，頒佈施行，以便迅速恢復綏靖區各級行政機構，健全基層組織，辦理各項復員工作之計，數月來，其辦理情形，約略言之，（一）督促準備復員工作，該部曾電綏靖區各省府從速辦理，並令行政人員隨軍前進，一俟縣城收復，即恢復各級行政機構，執行各項復員工作；（二）計劃縣市復員經費，經核准收復區保甲自衛組織所需經費，在所收復區各縣市復員經費內開支；（三）網羅邊疆人才，參加行政工作，以便促進民族感情，加強行政效能；（四）督促收復區各省市完成戶口清查，於每一收復區縣市政府成立或遷回時，首先實施戶口清查，三個月內完成，現已辦理者，有閩，桂，贛，台灣，浙，京，滬，平，津，青島，等十省市，除東北外，其餘省份亦大多在完成中；（五）督促收復區各省市實施保甲組織，據各收復區之報告，大多數縣市均已照該部所頒辦法切實辦理，保甲組織與人員，均較前健全；（六）健全綏靖區各級行政機構，已定五原則，交切實辦理：一，簡化機構，提高行政效率，減少無關政令；二，充實縣級經費，不敷者呈請中央專款撥補，嚴禁攤派；三，遴派富有經驗體力強之精幹同志，擔任縣長及佐治人員；四，提高縣以下各級行政人員之待遇；五，嚴懲貪污瀆職人員，並獎勵人民訴冤告密；七、組織並健全縣市級民意機關，規定收復縣市，應於收復後立即成立鄉保民意機關，及縣市臨時參議會，六個月內成立，正式縣市參議會大多均已先後成立；八，加強治安力量，成立省警務處，加強警察力量，規劃警察大隊改制，審核各省市縣民衆自衛隊組織；九，督導工程復員，該部一年來督促各省成立公共工程隊，巡迴協助各城鎮，辦理緊急實施及恢復工作，並促令各縣市先行規定營建計劃，然後依照逐步實施，一面並由該部指派高級技術人員，率領外籍專家，分赴各大都市實施考察。並協助設計，現除少數地方情形特殊未能實施外，大都在積極辦理；十，加緊禁烟工作，派員督導禁政，嚴飭登記施戒，嚴行查緝及加緊禁（政）考核，但檢討收復區各縣市之行政工作之困難仍多，有未能達到預定計劃者，其中主要原因，在於地方政府未能規定中心工作，分別緩急施行，經費之短絀，地方軍事機關之運繫不夠，及各方各級行政機構層級過多，考核不易等。

美阻礙華人入境事 我提出抗議

【聯合社舊金山廿七日電】中國總領事張紫常今日宣稱：中國政府對於美國移民管理局阻礙中國人民入境事，甚爲不滿。駐已於星期六接本國政府訓令，着爲此提出抗議。

青年團團員總甄核 團長訓示切實辦理

全部督導人員名單發表

【中央社南京廿七日電】三民主義青年團全國團員總甄核工作，自本月十五日起，已分區分別積極進行。茲悉：中央常務幹事會，爲期總甄核辦理總甄核工作，業經呈奉團長核定，推派中央常務幹事或幹事，監察分區督導。本月廿五日上午，團長特召見該團常務幹事賀衷寒，副書記長袁守謙及全體督導人員等十餘人，詳詢團員總甄核之各種進行事宜，並指示應本「求精不求多」之原則，切實認眞辦理，務期全國革命青年，均能集中於三民主義青年團旗幟之下，爲革命建國而奮鬥，對辦理總甄核之方針態度方法，完成日期及如何建樹青年團之新作風等，均有極懇切明確之訓示。各督導人員日內將舉行座談會，詳細研討有關總甄核之各種實際問題，並儘九於本月內出發各地督導。茲誌全部督導人員名單如次：蔣經國（京蘇浙滬），蕭贊育（皖），鄭彥棻（粵港澳），程思遠（桂），白瑜（湘鄂漢口），劉健羣（黔），湯如炎（滇），李惟果（渝川康），倪文亞（贛閩），劉詠堯（甘青），涂公遂（陝豫），宋志伊（晉），趙仲容（綏管），李俊龍（冀平津）。

民意機關當選代表 限期補辦檢覈手續

逾限撤銷當選資格

【中央社南京廿七日電】內政部以各省政府及各院轄市政府，所屬各級民意機關之當選代表，及鄉鎮保長，多有未經公職候選人檢覈及格者，不惟於法不符，且亦足資紛擾。頃特函請各省政府，責成各縣市政府分別查明，所有已當選爲民意代表，或鄉鎮保長，凡未經公職候選人檢覈及格者，可通知其於卅六年二月底以前補辦，檢覈手續，如逾限仍未遵辦，應即撤銷其當選資格，以候補當選人遞補。

川康綏署 改組就緒

【中央社成都廿七日電】川康綏靖主任公署奉命改組，刻已就緒。所有各處處長，副處長，均已奉令就事。惟該署職權雖擴大，而內部人事則須照規定縮減，綏署中參謀長會召集各正副處長舉行整編會議，除一部人員照部令退役發給退役金外，一部編餘人員，已由綏署呈請國防部設立直屬軍官大隊，以資收訓轉業（按綏署此次整編改組約有二分之一官員去職）。

平強姦案幫兇 日內受審

【合衆社北平廿七日電】據今日權威方面消息：判決皮爾遜強姦罪之美軍法庭法官費滋格萊特，仍將出任美軍法庭法官審判皮爾遜之黨犯，至於另外七位法官及辯護律師之人選將有所更動。費氏現居天津，定今晚或明晨飛平。據最後消息：美軍法庭開審幫兇犯一案，將在本星期三四舉行。但此次是否公開審判抑祕密審判尚未決定。

水閘主權尚在交涉 市面荒涼人口稀少

國軍接防後之拉古哨

【中央社瀋陽廿六日電】記者今自安東返瀋，在安時，爲明瞭水豐電廠鴨綠江右岸我境大水閘之接防實況起見，曾於十八日隨駐安國軍接防人員，乘車由安經寬甸，永甸，長甸等地，沿途山脈綿亘，甚少居民，車行三百餘華里，廿日下午三時，始抵拉古哨，勾留廿五小時，曾兩度登山參觀拉古哨南五華里江中之總水閘，及其南又二華里半之曬叭溝排水閘，現兩閘中國境內防務，廿一日下午二時國軍已正式接防，蘇軍遵約撤至鴨綠江對岸韓境，我駐軍代表安東警備司令部少校參謀陳學戎，少校營長周傑，與北韓蘇軍代表上尉別兩閣夫，中尉目路誦夫，中尉切不卡着夫，雙方於閘上會簽署協定，經過至爲良好，總水閘擁有排水門廿六個，記者由暮色中立閘上，遠矚對岸之水豐，燈光閃閃，房屋林立，火車蠕動，黑烟繚繞，電廠緊靠岸邊，據記者目視其左方有二部發電機，方在排水，水流甚急，作沙沙響，地上有小鐵道可通至電廠事務所，右方變電設備，規模宏大，有無數電線，皆按通電塔穿山而過，開閘水位不高，似因除冬，不甚足用，曬叭溝排水閘，擁有排水門廿，全部歸我境，位於江濱閘邊，水淺多已結冰，附近地勢險要，呈馬蹄形，有偽滿時高射砲隊駐守之，遺跡可尋，江面極闊，方圓約十餘華里，過去往來民間商船甚夥，皆停泊於此，致造成拉古哨一時之繁榮市面，今以航權問題，未獲解決，已一變而爲荒涼之曠野，拉古哨爲江畔小農村，人口不滿兩千，多於清季，來自山東，皆以苞米爲主食，生活至爲艱苦，隔寬甸縣治，按總水閘始建於民國二十六年，完工於民國二十九年，長八百九十米，高八百六十米，儲水部爲七十六公立方米，又水豐發電廠，本爲過去僞滿與朝鮮所共有，今以主權問題，方在交涉，記者未得過江一窺全貌，惟據附近居民告稱，該廠發電機確已只餘三部，而經常工作者僅二部，另以其他一部替換使用，發電量約在十五至卅萬啓羅瓦特之譜。

陳啓天談參加政府 雷震與李璜等晤談

【中央社本市訊】青年黨秘書長陳啓天氏昨語記者稱：青年黨參加政府問題，迄今猶在愼重考慮中，外傳政府允予青年黨若干部，青年黨則提出更多之要求云云，此說純屬無稽之說。青年黨之希望，在參加政府後，對憲政之實施確有裨益，故目前正對政府改組後之政策，制度陣容諸問題，繼續研究，在政府改組前，青年黨不但須與政府對前述諸問題獲得諒解，亦須與其他參加政府之黨派求得諒解，因此改組政府並非一蹴可就，目前接洽尚係初步磋商。陳氏復稱：渠與李璜，左舜生兩氏與雷震氏約定在今（廿八）晨晤談。

西沙羣島主權問題 王外長謁主席 請示處理機宜

【法國新聞社南京廿七日電】報載王外長昨日曾晉謁蔣主席，報告西沙羣島局勢，并請示機宜。王外長不久可望就此問題發表公報。

【法國新聞社南京廿七日電】外交部情報司司長何鳳山昨日發表談話，駁斥法國對西沙羣島之主權要求。略謂：法方所根據之理由有二；即（一）越南曾於戰前提出對該島主權之要求，當時中國方面并未發表聲明加以反對。（二）外國船隻停在西沙羣島內時，曾遭盜劫，而廣東省政府於接獲外人之抗議後，并未有所行動。以第一點而論，法國從未發表正式公報，關於第二點，抗議應向外交部而不應向省政府提出，蓋省政府非外交部，不能向外行使職權故也，以言中國之主權要求，則有地理與歷史爲根據。

【合衆社南京廿七日電】外交部發言人葉公超今日稱：法國尙未答覆中國之要求撤退西沙羣島之法軍。

中航失蹤機 尚在搜尋中

【中央社本市訊】據確息：中航總公司以滬渝線C—四七型第一三八號班機於飛過芷江後即告失蹤，特於昨日派總公司飛機師霍發門駕駛一〇八號營救機自滬飛芷江附近搜索，另又派遣人員組織地面搜尋隊，向可能跌落之失事地點出發查勘中，又中航方面前向美國訂購之DC—四型巨型機，自抵滬後，迄未作正式航線之飛行，茲悉：該公司業於今日起將DC—四型客機加入滬港線及港昆加線正式飛行。其飛行之班期，規定每週六由印度加爾各答經昆明飛香港，星期日香港飛上海，並於當天飛回香港，中國公司對滬港，港昆加線，每週本有班機來往，惟因客貨擁擠，故特以此項巨型機加入飛航，以利空運。

劉蘆隱解抵渝 可能獲得赦釋

【中時社重慶廿七日電】以刺殺前鄂主席楊永泰而被羈押已達十年之劉蘆隱，近已由負責當局派人自康省雅安縣押解抵渝，聞此次大赦令之頒佈，劉氏可能因而獲釋。

茅盾夫婦 訪史達林故居

【中央社莫斯科廿六日專電】今日之眞理報載稱：我名作家茅盾及其夫人，已抵提比里西，係應喬治亞對外國文化關係社之邀請而來，渠曾拜訪該地若干多有名之地方，及歷史性有紀念意義之劇院攝影場，渠等並往哥里拜訪史達林出生之故居及童年所在地。

中孚轉運總公司啓事

謹啓者敝公司自承運京滬，津浦，隴海，平漢，各線貨物以來運輸之敏捷服務之週到信譽之卓著向蒙各客號所推許茲者春假期滿自即日起開始收貨承運各站舊雨新知倘祈源源賜顧指教無任感荷

地址 江西路五十一弄十二號
電話 一〇四〇二 一六五五九 電報掛號四二二三號

私立立信會計專科學校招生

教育部立案

▲班級：一年級第一學期新生及第二學期插班生 ▲報名：二月十日起至考試前一日止 ▲附告：本校[illegible]

上海市商會商業補習學校 春季招生

上海市教育局立案 上海市商會設立

（科目）國文英文算術代數三角幾何簿記會計銀行會計改良中式簿記中英文打字文書等 （時間）晨夜任擇（程度）初學起至高中 （報名）即日起（簡章備索） （中級）高商一初中一下期各十五名 （考期）二月三日

台灣航業有限公司 上海分公司籌備處 更改船期通告

台南輪 准于元月廿九日啓碇 卅日裝貨 基隆 高雄

各界如有託運貨物請惠臨本分公司接洽

地址：中山東一路（外灘）一號後面電話一八二二九號

馬歇爾將在外長會堅持 四強締結對德盟約

定期四十年監視德國解除軍備

【聯合社華盛頓廿六日電】此間外交界今日預言：國務卿馬歇爾將於三月間莫斯科外長會議，堅持訂立美英蘇法四國同盟條約，藉以使德國不再恢復軍備，定期四十年。此項建議原出前任國務卿貝爾納斯之意，一時曾告停頓，日內由於史達林與貝文爲英蘇同盟條約交換意見之結果，又復舊事重提。據美方消息靈通者稱：史達林如可有效取得最大保障，以防止德國侵略死灰復燃，則此四十年同盟條約實爲最佳解決。

【聯合社華盛頓廿五日電】禁止德國重振軍備四十年條約，係前國務卿貝爾納斯一年餘以前所提出。聞史達林本人在某一點上贊同此舉，但其後莫洛托夫外長加以反對，從未允許此案在任何四強會議中鄭重討論。直至去年十二月四外長紐約會議時，始行商定以條約提案列爲今年三月間莫斯科會議之第四項議程。因此該案之重要性，幾可與德國和約相等，事實上或可認爲全部德國和約之一部份。

蘇聯向四外長代表會提議 德和約應由小國批准

起草程序依照義羅等和約

【合衆社倫敦廿七日電】蘇聯代表古賽夫今日向四國外次會議，提出書面建議，主張（一）德國中央政府應有參加和約陳述意見之機會。（二）最後和約應由各國批准。（三）照義和約依照草擬對義，匈，羅，保，芬，五國和約之程序，處理德國之和約問題。

【聯合社倫敦廿七日電】消息靈通人士今日聲稱：中國非正式建議聯合國對德國規定和平條件，蘇聯已加拒絕，向外長代表會議提出備忘錄，主張四大國擬具完全之德國和約，獲取對德宣戰各國之核准，並須得德國改組政府之批准。

【法國新聞社巴黎廿六日電】比利時總理及該國代表團一行，今晚乘快車取道巴黎前往倫敦，出席四國外次會議，陳述比國對和平條約之意見。

丹境荷機失事

瑞典王子美名歌星罹難

升空甫數分鐘即下墜原因未明

【聯合社丹麥京城廿六日電】一荷蘭航空公司飛機一架，由荷蘭著名駕駛員琴生杜弗駕駛，今日載瑞典王子亞道爾夫等自此間飛往瑞典京城，於起飛數分鐘後墜落機場焚燬，乘客十六人及機員六人，全部罹難。美國最著名歌唱家葛蕾絲摩亞亦在其內。亞道爾夫年四十歲，爲瑞典王太子亞道爾夫之子，此次在荷蘭與裴哈特親王及翟麗娜公主游獵後乘飛機返國，不幸遇難，其子生甫九月，將爲瑞典王之第二代繼承人。摩亞女士爲著名歌唱家及電影明星，在此間音樂會中甫受歡迎，擬續赴瑞典京城參加音樂會。

【路透社卡斯特魯普飛機場（在丹京附近）廿六日電】荷蘭皇家航空公司之飛機德河太號，今日下午在此起飛，旋忽機首下注，炸成火燄，機中有機員六人，乘客十六人，由荷蘭阿姆斯特丹開往瑞典京城，機中諸人全數罹難，瑞典王太子之長子亞道爾夫，與美國名歌劇家兼電影明星葛蕾絲摩亞女士均在其列，其餘死者有丹麥著名歌者紐曼與其他丹人六人及古斯太夫親王之副官史台波克伯爵，此外尚有荷蘭人西班牙人瑞典人各一，並一十二歲之孩童。古斯太夫親王應荷蘭彭哈德親王之請，在荷京獵鹿數日後，於阿姆斯特丹乘機返國。摩亞女士乃於丹京加入該機，準擬在瑞典獻技若干次。明日將在瑞典京城登台。航空專家對於該機失事原因，均爲不解，尤其因駕機師琴生杜弗乃歐洲最有航空經驗者之一，在國際界聲譽頗著。渠曾具有飛行二萬六千小時之成績。

機身觸地 立刻爆炸

該機觸地後即發巨大之爆炸，頓時烈焰四射。機場消防隊無法救機中之人。火息後，該機已焦爛不可名狀，諸屍體均經移入附近之某院。據當局聲稱：雖經辨明誰何，內有數屍，甚至不能辨明男女。該機曾與飛行塔互通電訊，但並未發出乞援信號，丹麥總經理一人曾在齊度日親睹該機之失事情狀。據稱：下午天氣明朗，且有陽光，但甚寒冷。該機起飛時，一切似頗平安，繼見其以反常之速度上升，正如升降機之直升，旋覺該機似不常度，但駕機師立即矯正之，仍再冉疾升。繼該機首忽自距地一百餘達之天空向地面直注，而發出巨大之爆炸。迨吾人奔至失事之處，則祇剩殘破之機翼，及零星金屬，機中諸人早已同時殞生。

葛蕾絲摩亞 歌星兼影星

【路透社丹京二十七日電】摩亞女士屍體與其他在荷機中罹難之二十一人相同，已焦爛不能辨認，僅藉其所戴寶石飾品而識之，女士之樂器數件與法章之小玩具一件，均完整，瑞王已命將其孫古斯太夫親王之遺骸由瑞典軍艦載回本國。

【路透社紐約二十六日電】摩亞女士現年四十有六，曾於五月間赴南北遊歷，巡行獻藝，且常出現於歐洲佔領區美軍之前，歌唱以慰勞之。渠曾獲有法國，丹麥，比利時，古巴，墨西哥政府所贈之獎章。渠曾由教皇在私宅召見，嚴後立志皈依天主教，而赴中國傳道。渠於一九三一年曾與西班牙美男子巴里拉結婚，猶有老母在堂，現患病頗劇。

【合衆社美國費城廿七日電】鄧波爾醫院當局本日披露：在哥本哈根飛機失事中殞命之著名歌星葛蕾斯摩亞，在六年前曾割去喉帶上之瘤。據稱葛小姐曾不時來院檢查，以視該瘤有否復發。蓋自葛小姐於施行手術後，歌音反臻佳境云。

【路透社丹京二十六日電】瑞典王太子之長子阿道爾夫親王之在飛機罹難，歐洲瑞典王阿道爾夫將不勝哀痛，因祖孫甚相親愛也。親王雖有畏羞之習慣，但頗受民衆愛戴。王太子因體況欠健，外間常有謠傳，一俟父王逝世，擬讓位於其子。親王曾任瑞典體育聯合會會長，一九三二年會任瑞典奧林匹克委員會主席，親王生於一九〇六年，有四女一子。

琴生杜弗 爲著名駕駛員

琴生杜弗現年四十四歲，爲荷蘭航空公司最老之駕駛員，一九一八年加入荷蘭空軍，開始其飛行事業，一九三四年曾參加英國至澳洲之航空比賽，並爲自歐洲取道東京，飛至中國之第一人。

英報請調查各航線性能

【合衆社倫敦廿七日電】倫敦各報爲最近飛機失事層出不窮，今日呼籲：官方應着手調查各航線之性能。英民用航空部刻又要求限制每架飛機最高載重量不得超過二萬八千磅。然瑞典，挪威，丹麥三國曾提出抗議，嫌此數量過重。美方斯堪特維安島各國及飛機製造廠已提議飛機最高載重爲二萬五千磅。

【路透社瑞典京城廿六日電】瑞典民事航空部曾請各國民事航空部凡有飛機至瑞典者，不可多載乘客，超越製造飛機者所定最高之限量，不意今日仍有荷機之失事。

美向糧農機構 提四項建議

藉國際協定安定物價

【美國新聞處華盛頓廿六日電】美國所提關於世界糧食計劃之四項主要建議，已提交糧食農業機構之四十七會員國，一如星期五糧食農業機構籌備委員會最後一次全體大會所通過者。籌備委員會美代表杜特於星期一發表聲明：概述美國之四項主要建議如下：（一）改善食譜與安定物價之問題，必須由普遍擴張生產，就業，貿易與消費着手，一如國際貿易機構之建議中所顯現者。吾人認爲此種建議足爲糧食農業機構之補充計劃。（二）關於物價安定問題，最好以國際協定之方法對付之。（三）在此種協定之下，參加之國家應考慮方法，利用過多之供應，以支持特別糧食計劃，改善最貧之國之食譜，以克服營養不良之原因。（四）全國農業與營養計劃之調和，極爲重要，故糧食農業機構，對於此等計劃，應促成負責之官員間，每年有所協商。

時評

全市私立學校學費問題

上海市各私立中小學校長及全體教師，爲了市參議會規定學費問題，隔日曾聯合發表宣言，表示極端遺憾之意；昨復有私立中小學教師五百餘人向市政府請願之舉，認爲市參議會對於學費的規定，未能顧及教師之待遇，并要求徹底實行學校經濟公開，保障教師職業。在寒假猶未告終，各校正在招生之際，全市私立中小學爲了學費問題，發表宣言，[illegible]請願，幾似全市私立學校已屆無法維持的地步，實際上並未達到此種程度，[illegible]對於民意機關決定的各級學校所收學費的[illegible]於太低，且認爲不應加以限制而已。

市參議會第二次大會對於卅六年度私立學校學費的規定是：[illegible]小學[illegible]三萬[illegible]年度下學期各級學校收費額，略見增加，當然不是按照生活指數比例增加的。且卅五年下學期各私立學校所收的學費，事實上完全由私立學校校長會議決定的，市教育局未能貫徹限制的方針。當市參議會於去年九月成立，已舉行一次大會之際，各校均已上課，且以依照新定標準收足學費：參議會雖加以審核，但並未予以減低。[illegible]

濟絕對公開，全受政府合法之監督，其眞正難苦狀況如何，能爲人所瞭解，敢信必更能獲得家長之支持與社會之同情。」這幾句話，確是公允之論。

全市中小學，私立學校校數之多，超過於公立學校數倍，私立學校爲多數學齡兒童及青年，解決了失學問題，其功績是不可埋沒的。在抗戰時期，私立學校校長與教員，忠貞的辦學精神與堅[illegible]教書精神，也是不可埋沒的。但何以各方對於「學費收入」，互相指摘，報章屢傳，轟動社會；甚至譏爲學店，指爲斂財。「私立中小學的校長們，實在應該痛切檢討：假使一百個學校，其中有九十個學校，都是貫澈了辦學的精神，而有十個學校，主持者以斂財爲[illegible]的，[illegible]於社會指摘。[illegible]」高利貸者有之，收了學費私自經營商業者亦有之，這種傳說，我們倒不敢盡信，但事實或絕非無因：所以各私立學校，爲博得社會的同情起見，爲爭取家長的支持起見，首先應將學校經濟絕對公開，然後與學校當局所有收支賬目完全揭佈，相共甘苦，教師才能徹底瞭解學校當局的苦衷，并易獲社會之同情。若學校經濟不公開，祇是一再增加學費，或未能顧及一般家長的負擔能力。私立中小學教師聯名宣言中所說：「根據市參議會的決議，私校學費祇准小學加一萬元，中學加二萬元，而免費額全費的要佔百分之二十，半數的要佔百分之十；如果私校完全依照這議案施行，試問我們的待遇，比較上期是提高還是減低呢？」問題在乎卅五年下半年各私立中小學所收的學費已提高了，所以今年不應增加很多；並不是政府不想支持私立學校，更不是參議會未體諒教師們生活。我們還要勸教育界，改進教學，整頓學風，關於教師待遇問題，應尋求合法合理的解決：我們贊成吳市長昨日對請願的教師們的建議，實行經濟公開，把具體事實來說明，讀者的實見，社會當然予以同情的。

河內法軍獲進展 維明徵壯丁服役

【聯合社巴黎廿六日電】據越南消息：法軍今日自河內向北推進，佔據村莊六處。渭基方面，法軍亦獲進展，兩度突破渭河，佔據村莊一處，奪得軍火彈藥庫。河內西部，法軍兩縱隊包圍大湖區域，而於昨日午後會師，當即向附近區域掃蕩殘敵。

【路透社巴黎二十六日電】據河內消息法國鐵甲隊兩縱隊已在河內郊野大湖濱會合，維明軍僅稍作抵抗，法軍因敵方於沿途設有無數障礙物，須予破壞，故進步殊緩，法步軍助以噴火機及砲隊會掃除該區維明狙擊兵數隊。

【合衆社河內廿六日電】維明政府頃宣佈將募集十八歲至五十歲之維明人民，至勞工營服役，以協助修理工作及組織城區之糧食分配事宜，另悉：法軍續向北部推進，截獲大砲及其他武器有二百七十五件之多，維明軍受創甚重。

【聯合社西貢廿六日電】法國駐越南特派員達將禮歐今日向聯合社記者發表談話，指責越南民主共和政府實以蘇聯爲典型，越南叛變即受共產黨煽動而起。使胡志明總統與法政當局隔離，達氏稱！胡阮兩人曾接中國共產黨之訓令，法國駐北圻特派員桑特尼僅與胡志明商談一次，且有阮華吉在座。越南民主共和政府之實際政權操於越南民主同盟執行委員會，其勢力已遍及全國。

美國剩餘物資 取消出售限制

【法國新聞社華盛頓廿七日電】戰時資產管理局今日取消剩餘資產出售之一切限制，今後外國政府及美國商行得以請買剩餘資產，且可優先申請。但出口須領執照，一切正常管制辦法依然有效。

哥倫比亞 發現失事飛機

【法國新聞社哥倫比亞京城廿七日電】陶格拉斯飛機一架上週三失事後，今已發現墮毀於阿奎區內，救護隊駕吉普車馳往救援，現距離失事地點約五公里。據悉機中載有乘客十七人，命運如何，今尚不得而知，該區爲一叢林荒地，飛機墮於樹林中，震動力減弱，乘客生命或有保全之希望，搜索人員現正在伐木開路，明日當可到達該機墮毀地點。

分配日本賠償 加將提供意見

美主張中澳菲印應得大部份

【聯合社渥太瓦廿六日電】加拿大外交官員今日宣稱：關於日本賠償分配事宜，美國因加拿大尚未提供意見表示不滿，殊可駭異。實則此事正在考慮中，加拿大即可提出建議。加拿大內閣官方今日宣稱：遲遲未能決定政策，固屬實情，但此純係出於某種情形，非加拿大主管機關所能爲力，要之加拿大遲不答復，絕無惡意存於其間云。

【聯合社華盛頓廿六日電】蘇聯與加拿大對於美國立即分配日本賠償計劃，擬延遲其實施。國務院曾於去年十一月請關係各國共同草擬訓令，以便發與麥帥，指示如何先行分配日本賠償百分之十五至百分之二十。蘇聯與加拿大迄置之不理，中，英，法，澳，紐，齊蘭，菲律賓，印度及荷蘭八國則分別向國務院提出意見。美國政府現尚不願蘇聯與加拿大意見如何，考慮進行步驟。中國與菲律賓等國對於日本賠償分配事宜遲不進行，深表不滿，主張將已經指定之日本工廠機器，從速拆遷，否則任其生銹，將不適用。蘇聯代表原曾在十一國遠東委員會內阻止成立協議，加拿大何以遲遲之不答，則不得其解。該國代表或者即可表示意見，並望蘇聯代表最後亦能共同討論。美蘇爭執仍以賠償之界限爲主。蘇聯堅持其軍隊在中國東九省所獲者，應作「戰利品」論。鮑萊報告書反對此點，以爲蘇聯在東九省搬運機器已使該處價值美金二，〇〇〇，〇〇〇，〇〇〇元之工業無法恢復。蘇聯搬去之此種機器如作爲賠償，則其於日本賠償應得之分配額應當減少。美國對於日本賠償如何分配雖未詳細規定，但主張中國，澳洲，菲律賓及印度，應得大部份。

聯總對華救濟 今秋可告結束

尚有二億餘元物資待運

【聯合社華盛頓二十七日電】聯合國善後救濟總署今日報告：完成戰後救濟任務，或許在將中國東部地區最後結束，聯總之使命，將於最近結束，聯總對華救濟[illegible]九萬四千美元。聯總對[illegible]國之使命，均定今夏以前結束，於[illegible]，最後一批救濟[illegible]之救濟品，共達二千萬[illegible]，已於一九四三年擔任之任務，估計已完成十分之八。[illegible]元。尚有價值二萬六千九百十一萬九千美元之物資，待運中國。

西班牙 通貨膨脹

【法國新聞社馬德里廿六日電】[illegible]

國際市場

美國工商一週

鋼鐵生產創戰後紀錄 商品存底已日見增加

【聯合社紐約廿七日電】上週鋼鐵與汽車工業之高度生產與其他工業之緩慢效率成爲對比。鋼鐵生產量上週達百分之九十一．八，創戰後新高紀錄。此與前數週百分之九十一．二及一年前當罷工進行時之百分之五．一相較，均超過甚遠。前數週之汽車產量爲七萬五千一百六十六輛，上週則增至九萬四千三百四十五輛，一年前爲二萬九千四百十輛。電力產量去年十二月份已與歷史上之最高紀錄相接近，共達四十八億五千六百萬度，前數週則爲四十八億五千二百萬度，一年前爲四十一億四千五百萬度。卡車運輸量，工程建築及煤礦產量，則稍見減退。另售商業務較前週爲小，此爲去年十月以來所首見，但所獲利益，較上年略增。其他不景氣之點亦有多種，其中商業失敗，據達自一九四三年以來之最高紀錄，失業人數較前季前增多。商業與農業貸款，已增至一億另三百萬美元，國外白銀（作商業用）價格之裂口，趨於擴大，以及農產品價格之跌落，已使各方注意力集於全國價格機構，許多經濟家並預料糧食價格在今後十二個月內，將跌百分之廿五。製造者用貨款生產之許多存貨，與目前之價格情勢，發生主要關係，並將爲事端之滋生者。「減退」一字，在官商方面已流行數月，上週亦繼續存在，證券市場對此種情形，並不表示關切。證券價格，長期間不減不漲，但成交數量，已縮減至最低限度。公債市場，因承受者作大量新吐出，但買方大衆趨於正狀。上週證券交易目前數週之五百八十九萬六千股，減至四百四十二萬五千股。公債亦遞轉變，較前數週之二千六百七十三萬三千元，減至二千二百十七萬六千元。上週其他之重要統計：卡車運輸量爲八十二萬八千，前數週爲八十三萬，一年前則爲七十四萬九千。粗油產量，前數週爲四百六十二萬三千桶，前數週爲四百五十三萬，一年前則爲四百六十萬另五千。

美舊汽車 售價看跌

【聯合社華盛頓廿六日電】用過車輛在戰時及戰後頗受歡迎，最近售價突然下跌。在全國大部份地方，約降百分之十至三十，且尚須看跌。波士頓某大舊車商預測一至三個月內，車價將由高峯跌落百分之二十至四十。據聯合社調查：多數車商均謂一九四六年型新經用過之車輛，上月份跌價最巨，自三百元至一千元不等。

紐約股市 微見下挫

【路透社紐約廿五日電】華爾街證交，今晨開盤時堅定，由鋼鐵，汽車，建築等股爲著，但未能吸引支持。在週末之渙利下，各方之反應趨勢不一致。市場爲之混亂，價格變動，僅在一級間。美國鋼鐵公司與勞工協會之協定展長至四月，以便作進一步之談判，各方對之甚表興趣。交易進行無何變化，收盤時稍定，跌勢甚微。七百四十九種證券中，二百七十八種上漲，二百四十六種下跌，二百廿五種仍舊。

紐約棉市微挫 成交七萬餘包

【路透社紐約廿五日電】今日紐約棉市開盤穩定，價高出一磅音，散戶近期貨，均有給價買入，但金行對新花亦有購進。惟購者在重新考慮美國農業部長之報告，即不再往下做開，價格因而發生反響。最後趨勢穩定。收盤價低及一三至一八磅音，賣出估計達七五，〇〇〇包。

地毯大量抵美 價格可望下跌

【路透社紐約廿五日電】據美國東方地毯進口商協會主席稱，地毯市場以受高價限制故，一九四七年首三個月內，輸入美國之手織東方地毯，當甚充足，渠透露稱，價值美金一千萬元之伊朗地毯，業已運抵美國，由是，一九四七年東方地毯之零售數量，預料能與一九四六年美金四千萬元之數字相同，或能超而過之，達美金六千萬元。刻下美國零售價格計由三八五元之寬幅大邨印度毯，以至一，三五〇元之克爾曼門伊朗貨，後者只有大批到貨，價格可望下跌。

蘇聯豬鬃 輸美激增

【路透社倫敦廿五日電】由蘇發表之數字知一九四六年上半年四，〇〇〇，〇〇〇元之非食用動物副產品，輸往美國。就中例有豬鬃一項，今後豬鬃將爲蘇聯輸美之主要項。

美棉供應將趨緊縮 棉商圖居奇抬價

【路透社紐約廿五日電】堅強之統計情形，仍使紐約棉市國際原棉商人談話之首要主題。一般咸信美國廠商，將自一九四七年三月始遭逢較爲緊縮之供應局勢。美國南部棉業方面之新棉價格，上漲雖屬較慢，但頗爲持穩，蓋據傳東南一帶生產商正把持百分之三五至四〇之收成，冀望賣價能及美金三〇分，或較三〇分尚好之價格。此間對明年一九四七年至四八年之收成，咸表懷疑，蓋棉農是否有栽種意願，尚難遽下斷言。故肥料銷路，必須加以密切注意，良以肥料之銷路，關係此種意向之重要線索故也。出口方面之主要注意力，仍集中於各方報導謂：與德日二國之私人貿易，迅將於一九四七年七月一日重行建立。爲顧及購買人之利益計，今後最低賣價，將加以規定。

日紗廠出產量

【合衆社東京廿七日電】日本紡織工業協會今日宣布：全國十家紡織廠在十二月份共出產棉紗二六，九八〇，〇〇〇磅。此數佔原定目標百分之九十二（按原定目標爲二九，二七九，〇〇〇磅）。

美國人造絲 產量將大增

【路透社紐約廿五日電】據美國人造絲廠報告：本年人造絲生產，將大量超過去年之八十六億磅產量，可能達到一百億磅云。

澳洲紡織廠商 將爭國內市場

【路透社雪尼廿五日電】澳洲出口商聯盟秘書白爾琪，對若干澳洲紡織品製造商，將輸出額削減，冀圖建立國內市場一舉，特加以譴責。渠稱：「銷售計劃若僅限於國內市場，終使有關之公司，蒙受不利。」查聯邦政府之紡織品出口政策，蓋爲一九四七年上半年之紡布輸出額，將以一九四六年批准之代表計劃中之輸出額百分五〇爲限。依照該計劃，各製造廠商之最大輸出額，僅限於生產量之百分之一七左右。

朝鮮運美商品 首批業已到達

【美國新聞處洛杉磯二十七日電】據朝鮮總商會會長及此間某商人談話，朝鮮首批輸入美國之私人貨物，已於附近抵美。此項輸出，係經朝鮮美軍政府認可者，計有維他命，油，竹籃，豬鬃，及海藻與朝鮮皮貨之樣品，總值達廿萬美元。

日本生絲一批 即將在美拍賣

【路透社華盛頓廿五日電】美國商業公司，將於二月七日在紐約舉行二，五〇〇包之日本生絲大拍賣，據該公司宣稱：一九四七年二月十日至八月一日期間該公司生絲之低售價，將由每磅美金五．六〇元之高級貨至AAA至三．九五元之E級貨。

英電氣設備 海外訂購多

【英國新聞處倫敦二十七日電】英國電氣公司檢討一九四六年業務稱，曾承接海外大批定貨，鐵路整流器，此等整流器之功用，例於工廠，鐵路，無軌電車，廣播電台，及科學研究上直接電流之供應。鐵路當局所訂一萬二千基羅瓦特發電設備。此外歐洲及遠東各國均有訂貨。一九四六年英國電機出口總值，達六百二十萬鎊以上。

美國物價暴跌 批發甚於零售

【聯合社紐約廿六日電】上星期內全國一片跌價聲，此種趨勢，並大有繼續不已之望，堪稱一九四七年度消費者之好消息，蓋批跌價大部份且甚於零售商。美金因之自動增值。據聯合社所編物價指數，三十五種貨物批發價自星期來跌數最巨，已打破一九二五年來任何時期之紀錄，僅有去年夏季物價管理停止後，各種行情漲落不定之短時期爲例外。某著名經濟學家並預測：今年食品市價將再跌落百分之廿五。牛油現售每磅六角三分，即將跌至每磅九角左右，將來可望跌至每磅五角。

股票市價表

一月二十六日　漲△跌✕

紡織股

名稱	上午	下午
大通（比上日）		
開盤	—	—
最高	—	—
最低	—	—
收盤	—	—
成交數	—	—
中紡紗廠（比上日）△二五		
開盤	[illegible]	—
最高	[illegible]	—
最低	[illegible]	—
收盤	[illegible]	—
成交數	[illegible]	—
永安紗廠（比上日）✕三〇		
開盤	[illegible]	—
最高	[illegible]	[illegible]
最低	[illegible]	[illegible]
收盤	[illegible]	[illegible]
成交數	[illegible]	[illegible]
信和紗廠（比上日）✕一		
開盤	[illegible]	[illegible]
最高	[illegible]	[illegible]
最低	[illegible]	[illegible]
收盤	[illegible]	[illegible]
成交數	[illegible]	[illegible]
統益紗廠（比上日）		
開盤	[illegible]	—
最高	—	[illegible]
最低	—	[illegible]
收盤	[illegible]	[illegible]
成交數	[illegible]	[illegible]
榮豐紗廠（比上日）		
開盤	[illegible]	—
最高	—	—
最低	—	—
收盤	[illegible]	[illegible]
成交數	[illegible]	[illegible]
中國內衣（比上日）△三		
開盤	[illegible]	—
最高	[illegible]	—
最低	[illegible]	—
收盤	[illegible]	[illegible]
成交數	[illegible]	[illegible]
新光內衣（比上日）△三		
開盤	[illegible]	—
最高	[illegible]	[illegible]
最低	[illegible]	[illegible]
收盤	[illegible]	[illegible]
成交數	[illegible]	[illegible]
景福衫襪（比上日）△三〇		
開盤	[illegible]	—
最高	[illegible]	[illegible]
最低	[illegible]	[illegible]
收盤	[illegible]	[illegible]
成交數	[illegible]	[illegible]
景綸衫襪（比上日）△一〇		
開盤	—	—
最高	—	—
最低	—	—
收盤	—	[illegible]
成交數	[illegible]	—
勤興衫襪（比上日）△一四		
開盤	[illegible]	—
最高	[illegible]	[illegible]
最低	[illegible]	[illegible]
收盤	[illegible]	[illegible]
成交數	[illegible]	—
五和織造（比上日）△六〇		
開盤	[illegible]	—
最高	—	—
最低	—	—
收盤	[illegible]	[illegible]
成交數	[illegible]	—
美亞綢廠（比上日）平		
開盤	[illegible]	[illegible]
最高	[illegible]	[illegible]
最低	[illegible]	[illegible]
收盤	[illegible]	[illegible]
成交數	[illegible]	—
中國絲業（比上日）		
開盤	[illegible]	—
最高	—	—
最低	—	—
收盤	[illegible]	—
成交數	[illegible]	—

化學工股

名稱	上午	下午
大中華火柴（比上日）✕三〇		
開盤	[illegible]	—
最高	[illegible]	—
最低	[illegible]	—
收盤	[illegible]	[illegible]
成交數	[illegible]	[illegible]
華豐搪瓷（比上日）✕三〇		
開盤	[illegible]	—
最高	[illegible]	—
最低	[illegible]	—
收盤	[illegible]	[illegible]
成交數	[illegible]	[illegible]
中國水泥（比上日）△二		
開盤	[illegible]	—
最高	[illegible]	—
最低	[illegible]	—
收盤	[illegible]	—
成交數	[illegible]	—

百貨股

名稱	上午	下午
永安公司（比上日）△五〇		
開盤	[illegible]	—
最高	[illegible]	—
最低	[illegible]	—
收盤	[illegible]	—
成交數	[illegible]	—
麗安公司（比上日）△七		
開盤	[illegible]	—
最高	[illegible]	—
最低	[illegible]	—
收盤	[illegible]	—
成交數	[illegible]	—
成交總數	[illegible]	[illegible]

場外交易

公債

名稱	上午	下午
統一甲	[illegible]	[illegible]
統一乙正午	[illegible]	[illegible]
統一丙最高	[illegible]	[illegible]
統一丙最低	[illegible]	[illegible]
統一丁正午	[illegible]	[illegible]
統一戊正午	[illegible]	[illegible]

華股

名稱	上午	下午
新星藥廠	—	—
中英藥房	—	—
五洲藥房	[illegible]	[illegible]
中法藥房	—	—
漢冶萍	[illegible]	—
中華書局	[illegible]	[illegible]
世界書局	—	—
閘北水電	—	—
內地自來水	[illegible]	[illegible]
華商電氣	[illegible]	[illegible]
南洋新股	[illegible]	[illegible]
華成烟草	[illegible]	[illegible]
大生一廠	[illegible]	—
大生三廠	[illegible]	—
梅林食品	—	—
中興煤礦	[illegible]	[illegible]
冠生園	—	—
華商證券	—	—
寰商紗布	—	—
國貨公司	—	—
慶豐紗廠	—	—
達豐紗廠	—	—
大通營業	—	—
上海銀行	—	—
浙江興業	—	—
浙江實業	—	—
金城銀行	—	—
興業銀行	—	—
大陸銀行	—	—
中南銀行	—	—
中國銀行	—	—
交通銀行	—	—
中一新股	—	—
家庭工業	—	—
新華百貨	—	—

外股

名稱	上午	下午
怡和紗廠	[illegible]	[illegible]
英聯船塢	[illegible]	[illegible]
業廣地產	[illegible]	[illegible]
會德豐	[illegible]	[illegible]
怡和啤酒	[illegible]	[illegible]
航業	[illegible]	[illegible]
鋼業	[illegible]	[illegible]
紙業	[illegible]	[illegible]

私校中小學教職員 昨向市府教局請願
教師建議三項辦法請予採納
吳市長囑當循正常途徑解決

【本市訊】上海市私立中小學校教職員約五百人，為學費問題，於昨（廿七）上午十時，分乘卡車六輛，前往市府請願。公推代表張光宗（同義中學）、許儒甫（明德女中）、潘英琛（坤範女中）、周時選（育波六小）、孫承且（存德中學）、張繼新（民立中學）、王巍揚（道中女中）、朱雅高（通惠小學）、高明（崇實中學）、顧序東（湘姚中學）等二十一人，請見吳市長，并面上呈文。吳市長當在市府大禮堂接見全體請願人員，首先表示對於本市私校教職員生活困苦情形，極為關心，然有兩種矛盾心理：即（一）教職員生活困苦艱苦，但家長之負担亦不能不顧到；（二）私校學費增加，待遇改善，市校相形見絀，將更增加市校困難。參議會對於此案，考慮至再，始付表決，其處理極為慎重，且參議會為民意機關，一切決議，應予尊重，本人建議各校，目前應遵照參議會決議收費，如有他項理由，將學生總數，收支情形，學費與戰前比較，以及教師之實際生活，少發理論，多舉事實，循正常途徑，備文列表，請求主管當局審核後，轉參議會覆議。好在參議會即將繼續開會，可請重予考慮，此乃合理合法手續。繼由代表張光宗，許開甫等相繼發言，歷述私校教職員生活困苦情形，育波第六小學代表周時選，聲明此次請願目的，在安定教師生活，本市私立學校經濟間有公開者，然不公開者，所在多有，要教職員待遇，始終難獲合理調整，希望當局嚴厲執行，教師因要求學校經濟公開，而失業者亦請予保障。吳市長當稱：如有此種現象，決難容許，教師儘可依法檢舉，市府決負責辦理，對各校經費如何監督，將飭主管詳細擬訂，嚴格執行。時已十二時，全體代表為表示感謝，向吳市長行一鞠躬，仍乘原車返校散隊，於下午一時又赴教育局請願，由顧局長親自延見。又訊，教育局定於明（廿九）日下午，召集本市各私立中小學校校長，在育才中學舉行談話會，屆時吳市長顧局長均將親往主持云。

教師建議辦法

今採錄本市私立中小學教師二千餘人，簽呈當局建議辦法如后：謹呈者：查建教時期，教育第一，主席既已一再昭告於前，鈞長又復推行於後，惟改進教育，必先提倡教師進修及安定教師生活，在目前私校固宜視學生家長經濟能力之差異，酌增學費，以資挹注，而學校經濟公開，支配合理化，及確保教師職業，使其安心工作，尤為當務之急，爰建議於後：㈠關於增加學費者，請參酌學生家長經濟情形，予以酌增，並使學生無失學之虞。㈡關於經濟公開支配合理化者，謂（一）以全部收入（包括學雜費）百分之八十歸於教師。（二）其支配方法必須以工作之繁簡，責任之重輕，作支配之標準。（三）教師薪給應一次發給，如不能一次發給，必須將全部利息分配教師。（四）全部經濟必須由經費稽核委員會全權掌理，其委員人選，必須由教師中互選之，校長不得隨意指派。㈢關於保障教師職業者，對於前任教師，無重大過失者，應請迅令各校，一律予以續聘，不得任意解聘。以上數點，務祈鈞長俯予採納，並飭令各校切實奉行，以利教育，不勝公感。

對私校校長決議 參議會昨有表示

【本市訊】關於參議會通過限制私校增加學費後，本市各私校校長會於日前舉行會議，當即決定：（一）下學期學費自定，不受參議會限制。（二）警告侮辱校長之參議員。（三）罷免教育會所選之參議員等項。記者特以詢諸參議會，據稱：此項措置，甚為不當，關於第一點校方本不受參議會限制，惟當遵守市府教育當局之決議，而市府原則上並尊重參議會之決議，非可輕易更改。第二點參議員在會場內發言，對外概不負責，即使有侮辱，亦無警告可言。第三點所謂罷免，是亦須經參議會法規規定之合法手續及程序，亦非數私校校長所可決定，在合法手續下，始可實行罷免云。

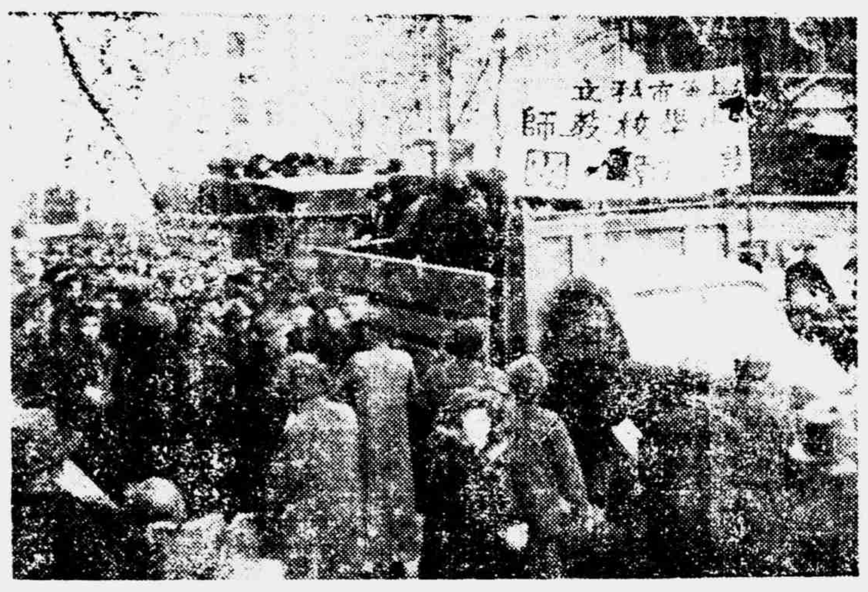

私立中小學教師乘大卡車請願

勞資評斷委員會 昨開七次常會

【本市訊】勞資評斷委員會第七次常會，昨日下午三時在社局舉行，出席王曉籟，杜月笙，徐寄廎，宣鐵吾，錢乃信，張維等二十餘人。由吳局長開先主席，會後據該會顧祕書語記者，本日討論者有西裝業職工會要求調整工資一案。決按該業工資前經仲裁委員會仲裁，每工二元一角五分，按照目前計算，最高者每月有九十餘萬元，最低者亦有三十餘萬元，前因南京路一般商店，因罷工關係大半均自動增加工資，致引起糾紛，刻經開導後，勞方已予接受，故決定工資仍維持原數，再捲煙業工人雖呈請解釋女工分娩假期問題，經決議凡工人（無論件工計工）服務滿三個月以上者，即可享受工廠法第二十七條權利，其次市商會請解釋不滿三十人之工廠解僱工人，是否發給解僱金，議決凡未滿三十人之工廠，解僱工人，應適用工人解僱辦法。

須材料運滬後 六字頭電話號碼始克實現改裝
目前登記者一萬五千餘戶

【本市訊】江西路二三二號上海電話公司，全市用戶所裝電話，除「六」字頭添裝外，其餘分八區，即「一」「二」「三」「四」「五」「七」「八」「九」字兩位電話，共計六萬一千九百戶，連同分機，有九萬一千四百七十四架，因市區戶口激增，頗感電話不敷應用。據記者探悉，截至目前為止，向電話公司要求裝置電話，已登記有一萬五千餘戶，此外需要裝電話而尚未請求該公司登記者，不在其內，因上海電話公司，曾向美，英，法，比等各國廠家，訂購製造出品各種電話有關之用具，計鉛，銅，鋼等三大宗屬主要用品，及電池電線機器等，於最近電復該公司，均以戰後原料缺乏關係，一時不克出品，致無法應付，須俟各種用品如數運到齊，方可裝置，據該公司負責人稱：本市八萬五仟個號數字電話裝竣後，勢必改裝六個頭數字電話號碼，惟亦須俟各種用品由國外運滬完備，始克改裝云。

芷江輪案兩船長 地檢處不准交保
航政局已將全部卷宗送出

【本市訊】通濟輪船公司芷江輪船長忻文方，與公益實業公司華通輪船長張普馨兩人，因芷江輪船及華通輪船，於本月十八日上午三時，在吳淞口防波堤石塊處發生互相碰撞，沉船死傷男女乘客船員多人慘案，經江海關港口警察處會同市警察局派員將該兩船長加以逮捕，移送地檢處依法偵查，詳情迭誌報端。茲悉：交通部航政局長李孤帆，為召開船舶碰撞糾紛處理委員會，乃要求地檢首席黃亮，將羈押上海地方法院看守所內之芷江輪船長忻文方及華通輪船長張普馨，對於事其上加該會報告當時發生經過情形，乃經地檢處承辦此案之檢察官方正，鄭安國，洪富根三名，會同法警察李忻彬，前往看守所將忻張二人提出，押送交通部航政局，參加船舶碰撞糾紛處理委員會會議，結果各委員認為兩船長，均可交保聽候偵查，旋由航政局李局長備函地檢處，請求准予該芷江輪船長忻文方華通輪船長張普馨等，覓具鋪保保外候訊，惟經方檢察官令該法警仍將忻文方張普馨押，因被告於會畢六時許，帶回還押，因該案係過失致死，情節重要，須俟審判真相查明後，再行核奪，故要求鋪保不准。【又訊】芷江輪與華通輪互撞慘案，兩船主則已在地檢處拘押中，但該處首席檢察官黃亮，為處理該案起見，特向航政局調取全部卷宗，以備查考。昨據記者探悉：航政局業於昨日將全部卷宗（包括警方報告各一件，兩次碰撞委員會記錄，及雙方口供各一份）移送該處云。

武定路火災案 組織調查委會
接受各界檢舉陳訴 公開調查實情弊端

【本市訊】本月廿二日晚，本市西藏路武定路發生大火，焚燒時間甚久，災戶損失頗重，吳市長及宣局長對於此事，至為重視，除已由市政府及警察局派員詳密澈查外，為公開調查當時失火情形，及有無弊端起見，特組織武定路火災調查委員會，由市政府，市參議會，市警察局各派代表一人，會同該管區區長及受災業主代表一人，共五人組織之，市政府代表已派定參事葛克信，擔任該委員會主任委員，並定於今日（廿八日）下午三時，假市府舉行首次會議，吳市長並將親自出席，該委員會將接受受災居戶之陳訴及各界之協助檢舉，并調查當時施救實情，如有趁火打劫或故意刁難情事，一經查實，定將依法嚴辦云。

潘議長發表談話

【又訊】關於武定路大火，消防處責任問題，市參議會潘議長於昨日下午三時接見記者，表示參議會對於此事件之態度稱：參議會對於此項不幸事件之責任問題，以事關民生，已由警政委員會張西作復議接洽召造等參議員積極進行調查事實真相，如發現有不妥之點，當公開檢舉，至於大火之次日，本人曾往晤宣司令，宣司令當即表示盼屬保甲長調查，以明真相，而決定外間流言之是否屬實，潘議長稱：現上海社會之風氣，流行避免是非之觀念，而隱實不報，致使外間莫明實情，故甚盼市民今後應有一大膽實言之新風氣，使參議會亦能深切了解民意所在云。

空運隊三機 今試飛廣州

【本市訊】行總陳納德空運大隊C一四七二引擎飛機三架，業於前日下午二時半抵滬，由陳納德率領及該隊經理韋勒爾前往機場接收，該三機定今晨首次開航廣州，此次飛行，係試飛性質，將由陳納德率同隊員共同駕駛，搭載該隊機場職員，飛赴廣州等地工作，該機等飛來後，即將以廣州為根據地，展開工作，裝運救濟物品等運往各地，查該三機係由總站自美[illegible]於廿四日由馬尼剌飛抵上海，此項飛機尚有C一四六飛機七架，正在夏威夷途中，不久亦將飛華參加工作，前日抵滬之駕駛人員，均曾一度在華服務云。

進出口業公會 將組公斷委會

【本報訊】邇來經營進出口業之商行日見增加，截至目前為止，進出口同業公會登記之行號已有一千多家，為防止今後國際貿易上之一切糾紛事件，該同業公會特聘請各國駐華大使，商務參贊及中外國際貿易專家，組織擴大公斷委員會，聞該會之成立日期當在二星期之後。（池）

聯總遠東區大會 明在滬舉行會議
加拿大首次推派代表參加
討論運輸工業善後等問題

【本市訊】聯總遠東區大會，定明日（星期三）上午九時半，在中國銀行大樓四樓舉行。出席代表有中，英，美，蘇，法，澳，紐西蘭等，加拿大亦將第一次派員參加。此事由行總副署長李卓敏提議，經聯總大會採納，援助物資達美金一三八，七三八，七三九元，該國已指定駐華大使館代表。大會將由[illegible]博士任主席，其討論程序為：㈠李卓敏報告出席聯總大會經過，㈡[illegible]難民回籍報告，㈢黃河改道之救濟計劃，㈣聯總在華財務報告，㈤交通部運用物資報告，㈥黃泛區善後計劃委員會水利農業小組主任凌道揚報告。其他尚有討論運輸工業善後等問題。

宣局長請辭 中樞已予慰留

【本市訊】市警察局局長宣鐵吾氏，以公務繁冗，對警工作，勢難兼顧，乃一再向中央請辭，惟經中央慰留，宣氏辭意甚堅。記者昨晤該局俞副局長，據俞氏表示，宣局長以公務繁忙，雖已呈請辭職，但中樞已予慰留，同時宋院長吳市長亦去函中央，誠意慰留，故宣局長之辭職，當不致獲准云。又主席於召見俞副局長時，對警察福利，警務交通，警察學術之研究，以及衛生等等，均垂詢甚詳，並分別指示，主席對於警察風紀，更為注意，俞氏業將市警局所擬之警衛方案，詳為報告云。

工商登記 六月底截止

【本報訊】本市工商登記，本所擬於一月底截止，[illegible]依法處罰。該所當局因鑒於大小工商廠號尚在觀望，迄今登記者僅有二萬八千餘家，而事實上估計本市工廠商號有近七萬家，尚有四萬餘家未曾登記，故該所為體念商艱起見，特予寬放，至本年六月底截止，屆時各工廠商號須前往辦理登記云。（余）

首屆民選區長 黃浦老閘兩區揭曉
第三區今晨在邑廟投票

【本市訊】本市首屆自治區長選舉，昨日開始進行，吳市長原擬親自前往選場視察指導，臨時因公特派市民政處長張曉崧科長李學訓代表担任監選員。第一（黃浦）第二（老閘）兩區，於上下午分別投票選舉揭曉，茲將各情分誌如下：第一區於上午十時在南京路慈淑大樓四五一室區公所選舉，由吳市長代表張曉崧任監選員，宣讀選舉區長須知，並致訓，參加區民代表五十七人，由江北陸士傑，競選候選人有程照鄰，沈榴邨，巨受之，鄉水年五人，情緒至為熱烈，選舉結果，原任區長程紹遠三十票當選區長，副區長程照鄰二十六票當選副區長，其餘沈榴邨一票。第二區於下午二時假南京路大東酒樓六樓永安公司同人俱樂部舉行，由吳市長代表李學訓任監選員，宣讀選舉區長須知並致訓，參加區民代表五十二人，列席者有民政處協助主任，老閘警察分局長施思聰等，候選人有余訓之，黃孔彰，[illegible]，李詩林，孫乃康，[illegible]，顧文祿等十人，選舉結果，原任區長李汝楝三十一票當選區長，原任副區長[illegible]十五票當選副區長，[illegible]一票。又今晨十時第三區邑廟區內舉行投票選舉。

娛樂捐下月減低
各項禁令可能通融辦理

【本市訊】本市各娛樂場所，前以當局嚴格執行禁止加添座位，禁止幼童入內，及不准吸烟等禁令，影響營業收入，曾由該業公會呈請當局要求取消，據悉當局已准予通融辦理，惟是否在春節期間有效或無限期取消，尚待證實。至各娛樂之娛樂捐，前經決定自下月一日起，將原百分之廿五征收，現時票價起百分之四十，故下月一日起，票價自應減低，聞該業已定日內分別召集會議討論減價問題云。

租界產債清委會 昨舉行會議

【本市訊】上海市公共租界法租界產權債務清理委員會，法租界小組昨日下午三時，在地政局舉行會議，出席者有法方代表顧問等五人，前公董局法籍職員代表等十餘人，由財政局長主席，并報告前法租界華籍職員暨金問題及討論前法租界未移交部分，同時決定先由雙方搜集有關資料，提出下次會議決定云。

英要求恢復內河航行權
航業界請政府鄭重考慮
並請將香港劃入我國內海港口

【本市訊】自英國上院發表言論仍主恢復在華內河航權，同時中英商約復因英方堅持長江內河航權問題，迄尚未獲結論。記者昨特往訪輪船業同業公會祕書長李雲良氏，據其發表談話稱：我國對於內河與沿海航行權，經多年奮鬥，始告收復，而於民國三十一年一月十一日中英新約中復明定，英方放棄在華內河航行權利，[illegible]，民在中國之航業者，[illegible]政府以公允價格收購。[illegible]我交通部當局曾進行交涉收購，以來，英人即有重行獲得我內河及沿海航行權之企圖，經各界激烈反對，並開始航權運動，對長江內河口通商問題，政府乃採納與論予以取銷，而英商恰和太古等行之船隻，借所謂救濟物資名義，航行我國沿海，並已於上年七月十六日宣告中止，中美商約締訂後，對於內河及沿海航行權，完全根據新約保留，而當時各界因於[illegible]

遠視鏡 看戲新設備
將普遍供應

【本市訊】[illegible]

市黨部舉行 新黨員宣誓禮

【本市訊】市黨部於昨晨十時舉行擴大紀念週，並新黨員宣誓禮，[illegible]至十二時禮成。

太古碼頭 糾紛又起
老工人要求復工 定今向市長請願

【本市訊】本市太古洋行碼頭之老工人，[illegible]迄今尚未圓滿解決，被遣失業之老工人二百餘人，於昨（廿七）日晨由總領工周福森率領，赴藍太古碼頭，[illegible]據理交涉，要求立即恢復工作。

煤氣漲價 百分之十

【又訊】據公用局局長趙曾珏談稱：電力煤氣附加費原則上已得[illegible]，將於二月一日起施，其他如電車，自來水，電話[illegible]

住戶商店工廠用電 增收「煤斤附加費」
每度計四十二元五角
將於二月一日起實行

【本報訊】本市工廠商店住宅用電，自二月一日起，增收「煤斤附加費」四十二元五角，按本市各電力公司電價，於去年十一月份加以調整，每度電價計上海電力公司一百二十元，法商，華商，浦東三公司均為一百五十元，閘北電力公司一百十六元，本市全市電力大部份均係上海電力公司供應，其餘各廠均向上海電力公司購電，上海電力公司發電所用煤斤，係由上海燃料管理委員會配給，煤價向以官價計算，[illegible]每噸為八萬元，現因燃管會自下月份起將價格增加為十二萬二千五百元，依上次公用局所規定之電價與電價計算方式，以煤價每噸增加一千元，則電價增加二元五角，[illegible]四十二元五角，若不久外匯調整，又將影響煤價成本，故電價亦將予調整。（涂）

當局仍盼 市民節電

【本市訊】本市電力負荷，因新春工廠相繼復工，[illegible]據市公用局負責人談：此種現象，因新春工廠相繼復工，各公司電力負荷，終難平衡。又以市參議會取消市民用電限制後，住戶用電較前限制時增加百分之四十以上，迄今尚無補救辦法。目前各電力公司之發電量已達飽和點，最高發電量已達十五萬四千瓩，較至兩月前已增加二萬瓩左右，然尚無法平衡，今後如有用電尖峰，該局甚感困難，為避免停電之虞，甚盼各市民自動節約電力，以解當前困難。該局并加緊督促各電力公司儘量利用現有電機，增加電力，并協助各公司向國外訂購發電機。【又訊】法商水電公司之一千五百瓩七號新式發電機一座，去年年底由法運滬後，經連夜趕工裝置，業於昨日竣工，經試電情形極為良好，決於今日起正式開始發電云。

招商局改進 碼頭交通

【本市訊】國營招商局第三碼頭，因道路狹窄，常有車輛阻塞情形，為維持碼頭交通秩序起見，該碼頭負責人員特擬定各種車輛行駛辦法，茲錄其辦法於后：一，所有車輛一律由北向南行駛。二，除新開河大門及五號六號棧房之通路外，九號十號棧房間之通路，為出口，其出口為碼頭門。三，凡駛入碼頭之車輛，應受碼頭警衛人員之指揮。四，車輛在碼頭上行駛速度，每小時不得超過五英里。五，車輛包括卡車汽車等車自由車，故今後該碼頭之交通秩序，必可改善云。

輸出委會 即將成立

【本報訊】據悉：輸出推廣委員會將於最近期內正式成立，并由出口商業同業公會為謀該會會員福利起見，將於日內召集會員及有關人員舉行會議，聞彼等或將推派代表參加輸出推廣委員會。（池）

出版消息

〈銀行通訊〉月刊新十三期已出版，計有彭信威之戰後幣制問題之合作，祝百英之通貨膨脹與黃金，周伯棣之論貨幣改革，陳行之中央銀行國際，湯心儀之物價統制之技術研究等，均屬專家執筆。△咪咪集雜誌復刊新二號已出版，內容有流行歌曲，西洋樂譜，播音詞，廣播新聞等，函購可逕寄上海順昌路一七〇弄七號元昌廣告社。

中信局 標售房地產 暫停止舉行

【本報訊】中信局代理出售敵偽房地產工作，現已奉當局指示，暫行停頓。聞宋院長在滬曾接各方面請願函件，或陳困難，或對敵偽房產原住客戶勒遷一層，亦深感事實上難以盡善，故命第三次標售，停止舉行。據主管方面談，該項標賣第二期尚未清理完畢，目前房地產業，猶為淡冷云。（大）

靜安寺區舉行 防盜宣傳大會

【本市訊】今晨九時，靜安寺區公所會同靜安寺警察分局，舉行首次防盜宣傳大會，到該區保甲人員千餘人，會由該區區長金德賓致開會詞，繼由該區周分局長報告，大致謂本區自去年十二月廿四日起，至本年一月份為止，盜案減少，尤以舊曆二月份急景凋年，故特加緊工作，希望月終無一盜案發生，此當一奉行實現，故此後尤應勉，以維持此一榮譽，至十二時，正散會。

吳開先辭職
市商會電請挽留
市長給假兩星期

【本報訊】滬市社會局長吳開先，自提出辭呈後，上海市商會昨特電請吳市長加以慰留，略云：近聞社會局吳局長開先有辭職之說，以對座倚畀之殷，地方屬望之切，敢於務推行，素稱順利，官民情感，亦極融洽，當此時艱孔亟，憲政實施，為期非遠，民衆團體有賴該局之匡拂指導者甚多，吳局長效忠黨國，在滬多年，情形素稱熟悉，極盼加以慰留，俾收駕輕就熟人地相宜之效，目前上陳，尚祈採納，上海市商會理事長徐寄廎等叩感。【本報訊】昨據市府發言人談稱：市社會局長吳開先氏因患胃神經病，呈請辭職，現吳市長以本市社會行政任務繁重，對吳氏服務精神甚為倚畀，決予挽留，特准給假兩星期以資休養，在假期中，局務由副局長李劍華暫行代理云。（潤）

補給區滬指揮所 正副主任已決定

【本市訊】第一補給區司令部奉命由滬移駐徐州，大部人員及傢俱等項，業於上週陸續運往徐州，上海方面則成立第一補給區司令部上海指揮所，至司令部全部移往後，即行正式辦公，指揮所主任一職，已決定該部副司令楊勳中將担任，副主任已由聯勤總部派定前第二補給區司令羅理處長由京來滬，致指揮所內部之編製數科，刻正向國防部請示中，聞下設科科長等職，已內定劉端華校任管理，一俟國防部核准，即行發表云。

奠定勝利之基 「一二八」十五週紀念 各界舉行慰勞榮軍

【本市訊】今日為「一二八」淞滬抗戰十五週年紀念日，中華民族最光榮之表現於斯開始。此次滬戰，[illegible]與暴日本久留米第廿四旅團，[illegible]電請：「自經二十二日鏖戰一役，我國我軍聲譽，在國際上頓增十倍」。以後「八一三」戰爭爆發，我國抗戰八年，終獲最後勝利，而勝利之基，實奠於此。【又訊】今日為「一二八」抗戰紀念日，上海市各界為緬懷先烈，紀念忠貞，將舉行盛會，慰勞榮軍「四行孤軍」四十六人及新近由緬遠征國之榮軍三十九人，參加各團體之代表，將於上午八時往江灣迎接孤軍及榮軍前來，十時在文化會堂招待觀看電影，中午在會之友社招待午餐，並由孤軍及榮軍報告作戰經過，下午開始節目。

社救協會 昨發起人會議

【本市訊】上海市社會救濟事業協會發起人會，於昨日下午三時半在社會局舉行，出席潘公展，王曉籟，徐寄廎，杜月笙，宣鐵吾（吳開先代）等十餘人，由社會局李副局長劍華主席報告，推定發起人吳開先，黃卓羣，王曉籟，徐寄廎，杜月笙等五人為籌備委員，推定李大麟，黃涵之，[illegible]等五人，并決定二月十日召開成立大會，籌備期間會址暫借社會局，至經費方面由市民福利委員會撥款一百二十七萬元，至四時半散會。

教育與體育

週末足球秩序公佈 ·龍傑再戰猶太·

【本報訊】上海市體育協會足球委員會，昨已發出第十六號通告，除列佈週末足球秩序外，[illegible]公佈，新加入球員及球隊，[illegible]本週足球秩序，在逸園球場有甲組賽[illegible]龍傑對猶太。龍傑在本屆曾升甲組後，[illegible]成績尚稱滿意，[illegible]

一月二日（星期日）[illegible]

[illegible]

公務人員子弟 入學免費辦法

【本市訊】本市公務人員，因薪給有限，生活仍極清苦，故當局已訂定公務人員子女入學免費辦法，通令各校嚴格執行。茲將該項辦法，探誌於后：（一）公務人員係指市府直屬機關員工之子弟為限。（二）免費學校限於本市公私立專科及中小學，至大學及省立中學，不屬教局行政系統，並不列入。（三）免費範圍，小學除衛生費，中學除小學雜費外，其餘概予豁免。（四）免費之資格，須先行取得該校學籍，係屬擬考其校者，不得享受免費。（五）如有應行免費，而事先已向學校繳納學費，其退費手續，可逕向各校洽辦。

公費生待遇 延至本年底

【中央社南京廿七日電】國立各級學校公費生待遇，頃已經行政院正式批准延長至卅六年底為止。

教部決定加強 國民教育研究
調整本市實驗區設置

【本市訊】教育部為加強國民教育之實驗研究起見，對於本市國民教育實驗區之設置，酌予調整，該部原指定本市立幼稚師範學校設置之國民教育實驗區，自卅六年一月份改由教局直接監管，推動於實驗研究工作，仍請育成市立幼稚師範學校會同本市師範學校負責輔導，茲將提示調整要點如次：（一）名稱改為上海國民教育實驗區。（二）區址實驗區地址，經選定後，呈部備案。（三）一般設施，實驗區除負特定實驗研究工作外，兼具示範作用，關於區內中心國民學校及國民學校之推設，學校內容之充實，與基金之籌集，教員素質之改進，與特殊學科之增進，以及學校協助推行地方自治與兼辦社會教育等，均應依照規定提前完成。（四）實驗問題，除指示：（一）課程，（二）教材及教法，（三）輔導教師進修等三項為實驗中心問題外，該局並將根據實際需要，酌訂實驗研究問題報部核准後施行。（五）經費實驗區經費，除由該局籌措外，並由中央酌予補助。（六）計劃預算，該局依照上列各點詳訂卅六年度實施計劃，及經費預算報部備核。

央行拋售一萬條 全力壓低金價

一度跌至三百八十八萬元

【本報訊】春節前後黃金成蛙步式之跳躍，連日來經中央銀行之與配暗拋，漲風已稍戢，昨（廿七）日央行共拋出約赤一萬條，抽緊銀根達四百億，致投機家聞風披靡，不敢動手，黃金開盤四百○八萬元，一度最低跌至三百八十八萬元，銀樓飾金限價掛牌不得高出二萬元，限掛四十一萬五千元。（于）

【本市訊】中央銀行為抑平黃金漲風，在春節期內，曾將鉅額金條拋出，茲悉：央行對今後拋售黃金，已採取一新措施，即過去係按市價拋售，現已一反舊作風，將以低於市價之價格拋售，又悉：央行近日所拋售之金條，均係自墨西哥運來，印度最近亦有鉅額運抵滬上，故央行對控制金價之漲落，具有絕對把握云。

美鈔趨勢亦見疲弱

昨日外滙外幣市況，美金電滙仍為三千三百五十元，黑市電滙一致堅挺，計香港升一百二十元，羅比漲七十元，先令昂五百元，美鈔趨勢亦見軟弱，價在六千八百元徘徊，香港票亦見下挫。

證券市場做手轉移目標 小型股露頭角 造成全場興奮空氣

【本報訊】昨日股票市場，風浪甚巨，上半天人心奇佳，各股迭創新高價，小型股且有多種漲達限度，下午因央行大量配售黃金，將銀根抽緊，大戶獲利出籠，市價遂由高峯下瀉，跌勢以永安紗廠為最鉅。上午市場上謠言甚多，如外滙即將變動等，小型股市價便宜，證券幫尤感興趣，景福有做手，在二百三十五元開盤後，一路上昇，十時半首先以二百五十九元高價漲停板，繼之勤興○襪亦在拉抬下以一百六十八元漲停板，造成全場興奮空氣，但永安紗廠在大戶非但按兵不動，反而逢高出籠下，一部份棉紗幫且拋空，市價見八百六十七元後，即停止上昇，向下回挫，隨收新光內衣與商務印書館，又由證券幫拉停板，前者價二百七十七元，後者價九萬三千五百元，人心再振，永紗亦以八百四十八元收市。下午傳黃金因央行大量拋售，市價退入三百九十萬內，同時銀根抽緊達一百數十萬，場外貼息高達一角九分半與二角四分，較上週六又高，多頭心慌，空方乘隙活動，永紗見八百四十元後，竟以八百十六元最低價收盤，小型股亦相率回跌，但跌勢比較和緩。結果永安紗廠較前日跌二十元，小型股則升一十元。

致上昇，新光內衣二百六十三元收盤，漲起二十二元，景福衫襪二百四十五元收盤，昇二十元，市價與新光漸趨軌近。勤興衫襪一百六十元收盤，好十四元，美亞綢廠二千四百五十元，無上落，中國國貨公司今晨首次正式登場，由七十三號經紀人看管，成交四十餘萬股，價一百十元左右，與過去黑市價相差無幾。場內總成交現貨約六百餘萬股，期交約八百餘萬股。（政）

統債挺秀 外股向榮

統債 昨日統債市況，先堅後疲，丙種在六一四室及五五二室吸收下，價一度做高至二千四百八十元，午收潤德及五五五室互有吐售，市稍回挫，結果軋升一百元，甲乙種漲四十元，丁種昂二百元，戊種升一百元。

外股 昨日外股市況，北貨又起搜羅，各股一致向榮，怡紗及英聯各升一千元，會德豐漲一千二百元，啤酒鋼業各升一百元，紙業及橡業各漲八十元，業廣升二十元。

國際糧食會議決定 配我食米念餘萬噸

【本市訊】聯總運華之救濟物資中，以糧食為最感困難缺乏之一，行總所屬各分署均盼總署能多多接濟糧米，昨據該署發言人告記者稱：最近國際糧食會議決定，配得我國在一九四七年上半年可分配食米二十四萬五千噸，該項食米中有一萬二千噸由美國運來，其餘則由東南亞洲等地運來，全部均需以現金洽購，惟行總方面目前所存購糧之基金僅有十六萬美金，只可購得九萬噸米，尚餘三分之二之米，該署無力購買，遂商請糧食部代為收購，但糧食部方面以收購此項食米需要大量外滙，在目前盡量節省外滙中，該部亦無法購買，經再三商討後，糧部僅允代為收購三分之一，現行總本身可收購三分之一，糧食部可收購三分之一，尚有三分之一，該署表示決不放棄，現再度與糧食部商討請其勉力代為收購云。又農業肥料方面聯總運華之數額，亦逐漸減少，頃聞今年春季，聯總可有三千噸肥料運來濟用云。

遞延交割股市

名稱		上午	下午
永安紗廠	（比上日）		×二四
	開盤	八五四	—
	最高	八七九	八六○
	最低	八四七	八二九
	收盤	八六五	八三二
	成交數	六，○四○，○○○	
信和紗廠	（比上日）		×四
	開盤	三四二	—
	最高	三七○	三三五
	最低	三四二	三二五
	收盤	三五○	三二六
	成交數	七三○，○○○	
新光內衣	（比上日）		▲一八
	開盤	二五六	—
	最高	二八○	二七三
	最低	二五六	二六一
	收盤	二八○	二六六
	成交數	一，一三○，○○○	
景福衫襪	（比上日）		—
	開盤	二五○	—
	最高	二五五	二五四
	最低	二五○	二五二
	收盤	二五五	二五三
	成交數	八○，○○○	
美亞織綢	（比上日）		▲二五○
	開盤	二八○○	—
	最高	二八○○	—
	最低	二六八○	—
	收盤	二七○○	—
	成交數	六，五○○	
永安公司	（比上日）		—
	開盤	—	—
	最高	—	—
	最低	—	—
	收盤	—	—
	成交數		
勤興襪衫	（比上日）		平
	開盤	—	—
	最高	—	—
	最低	—	—
	收盤	—	—
	成交數		
華懋搪瓷	（比上日）		▲九
	開盤	[illegible]	—
	最高	[illegible]	[illegible]
	最低	[illegible]	[illegible]
	收盤	[illegible]	[illegible]
	成交數	六四○，○○○	
成交總數		八，六二六，五○○股	

米市騰漲 麵粉挺升

新年休業，瞬已期滿，米市場昨開始紅盤交易，同業上市頗多，但交易甚稀，價格騰漲甚烈，因受限價之束縛，市上甚少正式做開，僅有無限價之糙米公然買賣，價較去年收市升九千元，白粳及早薄稻，場外價格亦猛挺，高常粳米在七萬八九千，薄稻約七萬四五千，約升六七千元，社會局為抑低囤積之米價大量拋售二號西貢，價六萬三千元，批發行加車佣每石二千二百元，門市售價規定每石七萬元，昨拋出計一萬二千四百六十包，南市場五千四百五十包，北市場七千○十包，米店購買甚為踴躍，該西貢米，品質中等，有碎粒及黃板甚多，昨二市場登記到貨共祇一千五百○二石。

麵粉存底薄弱，外埠價格高於申地甚多，又聞有提貨限價之訊，人心激昂，大戶甚多，挺升二三千元，洋粉亦挺近三千元，交易轉旺，麩皮存枯，產量又少，貨主力扳，亦挺二千餘元，小包麩高達一萬三千七百元，交易甚少，黃豆本街行銷，價甚高，交易甚少，貨主扳持，加硬二千元，杜豆升二三千元，辣青之交，菜豆交易甚不多，價微升六七千元，芭米挺約二千元，芝蔴亦挺六七千元，生仁實銷甚暢，貨主力扳，亦挺升五六千元。

復興棉產基金 保管委員會昨成立

【本報訊】復興棉產基金保管委員會，業於昨日正式成立，據農林部華中棉產改進處處長胡竟良語記者稱：「近年我國棉產因戰爭影響，產量銳減，品質欠佳，不適應用，故各紡織工廠所需原料，大部仰仗國外，造成巨額入超，浪費外滙，我農林部當局有鑒於此，故設立華中棉產改進處，又因經費短絀，對改進棉種，增加棉產，未見顯著成效，又特徵得紡織業之同意，捐助基金，復興棉產，該項基金總數共二十億，內國營紗廠八億、民營紗廠十二億，至去年十二月底已收到十四億九千萬元，由吳味經，唐星海，李馥蓀，王啓宇，蘇汰餘等五委員，共同保管，每月提取基金之利息供復興棉產之用，又按照該處所擬訂之復興中國棉業五年計劃，五年以後，我國可有棉田八千萬畝，年產皮棉五百萬担，除國內紡織業之需用外，尚可輸出大量原棉。」（池）

財部九種公債 二月十日在滬抽籤

【本市訊】財政部三十一年同盟勝利美金公債第七次抽籤，共四十支，還本數計美金四，○○○，○○○元。二十一年統一公債甲種債票第二十三次抽籤，共八十二支，還本數計法幣一二，三○○，○○○元。二十七年金公債關金債票第十六次抽籤，共三十二支，還本數計關金二二○，○○○，○○○元，二十七年金公債英金債票第十次抽籤，共三十二支，還本數計英金三二○，○○○元，二十七年金公債美金債票第十六次抽籤，共三十二支，還本數美金一，六○○，○○○元，二十九年軍需公債第一期債票第十次抽籤，共五支，還本數計法幣三，○○○，○○○元，二十九年軍需公債第二期債票第九次抽籤，共五支，還本數計法幣三，○○○，○○○元，二十九年建設金公債第一期債票第九、十次抽籤，各七支，還本數計英金七五，○○○元，美金三五○，○○○元，三十年建設公債第一期債票第八次抽籤，共五支，還本數計法幣二，○○○，○○○元，茲悉：以上九種公債，業定二月十日上午九時在上海四川路七四號四樓公開舉行抽籤。

生產貸款審核會 先後召開例會十三次 審核貸款六百五十億

巡迴稽核團今日舉行成立大會

【本報訊】四聯總處生產事業貸款臨時審核委員會，自成立以來，共召集例會十三次，審核貸款六百五十億元，尚有二三百件以舊曆年底時間迫促，未能全部辦竣，而該會已先行結束，現陰曆年關已過，本市各廠已先後開工，事先調查工作，業於昨（廿七）日起照常進行，所有申請案件，經四聯總處核定後，即分滬處承辦云。（于）

【又訊】生產貸款委會為對貸款廠商貸款作正當用途起見，特組織之巡迴稽核團，總稽核已發表係李立俠，並由三行兩局各派二人，商業行莊各三人，團員共十九人，茲悉：該團定今（廿八）日十一時假座中行大樓四樓舉行成立大會討論工作進行云。（于）

糖市平穩

各糖以客銷未動，僅持本街略有補進，故市勢仍稱穩定，漲跌甚微，中砂同小二千元，生砂本期仍無配售，續升一千元，青糖現貨充沛，德順潭刁黃尚以及片青潮青均開十二三萬元，成交頗多，油頭棉赤開十三萬元，興化白高十四萬九千元，次十四萬五千元。

買戶觀望 茶市未有成交

際此新年節中，本市工商各業大都暫行休假，而昨日起均告期滿，照常開業，查茶葉同業亦不例外，惟以執貨人心尚穩，對於各式紅綠茶一味成拖看漲，因此供應既稀，賣價遂同前進，是以買戶裹足於一時不易採辦，茶市紅綠，辛難做開，形勢前途，則以看漲當紅之趨勢云。

李叔明飛美 考察農業金融

【本市訊】現值建國時期，農業金融之改進，關係極為重要，中國農民銀行以職責所在，本年度對於農業金融業務，特別重視，該行總經理李叔明，為推行順利起見，特於本日（廿七日）飛美考察農業金融政策之現勢，俾資借鏡，下月底返國，在美約勾留一月。

五金業 進口結匯困難 切盼當局解決

【本報訊】五金工業，現因原料價漲，深感痛苦，據該業公會理事長顧氏談：原料漲價原因主要為調整外匯，一刺激及限制入口結匯所致。現行市價與去年十一月調整外匯率前相比，已上漲一倍半有餘，該業現接馬尼剌來電，謂每月可供應錫三百噸，在上海交貨，單價美金一百二十元，生錫練鐵每噸一百五十元，該業因結匯問題，無法入口，與工商輔導處主管人員磋洽，盼能予協助云。（大）

食油聯配處 將向市政當局 請求恢復配油

【本報訊】食油市價在春節前曾一度上漲，嗣經油廠大量供應後，即呈穩定，昨日市價在供求不能平衡之情形下，復告上漲，致形成有價無市現象。查其最大原因，厥為榨油廠所需原料大豆缺乏，豆價甚高，使之榨油廠祇能供全市需要量三分之一強，現僅有四家照常生產，而其產量，據聞市政當局刻已加以注意，為抑平油市價格，必須先行解決原料之供應問題，並悉食油聯配處自本月二十日因民營油廠停供食油，不得不暫停配油後，茲以油價飛漲，各零售商門市供應需要，獲得食油供應市民需要，故已準備向市政當局請示，恢復配油辦法，惟在此民營油廠限於原料不克大量生產之時，希望國營油廠對於此舉予以協助，俾配油有着，得以恢復供應，安定油市。（潤）

食油紅盤 竟未開出

食油紅盤竟未開出，成積持之局面，因內地價激升，故亦漲，又因有限價約束，無人售出，故價持未開，以原料日昂，聞將寬放限價，貨主咸持善價而售，故昨生豆油等均無做開，場外亦未聞成交，僅小廠油開十九萬五千元，較去年升二萬餘元，中央植物油料廠在此油價波動之時，仍照常配出生蔴油七百担，價十二萬九千（限價），豆餅亦因原料昂貴，現貨頗缺，交易活躍，猛挺約二千三四百元，交易尚多。

紡管會昨開始派員 分赴各廠採集紗樣

【本報訊】紡管會昨已開始派員分赴各紗廠採集紗樣。該會業務處長劉文騰氏亦親出督導。本市應由政府收購產品之紗廠共三十六家，紡建有十七個廠，外加外商怡和綸昌二家，共五十五家，若每日採集十家，亦將近五日，始可收集完畢，再送實驗室檢驗。（大）

紡建代理紡管會 紗布營運處 昨正式辦公

【又訊】中國紡建公司代理紡管會紗布營運處，昨已正式開始辦公。由紡管會業務處長劉文騰兼任處長，紡管會第二科長孫伯纕兼任營運科長，辦公地點在紡三馬路紡建公司二樓。（大）

外棉核配會 調查各廠 生產情形

【本市訊】外棉核配委員會上週對於存棉不多，亟需購進外棉之廠家，已作緊急之措施，先行核准三廠，准予申請，頃悉該會正進行調查各廠之生產情形，需棉數量及存棉實況，再根據外棉進口限額，作適當之調整，直接分配各廠，至多以各廠購存以三個月之需要量為限，即原存棉不足兩個月，祇准購一個半月，一俟調查竣事後，再行統籌分配。

國棉收購 辦法決定

【本市訊】據棉業界悉：最近關於收購國棉問題，業經紡管會規定，由中紡六廠紡織公會，大生紗廠等三機構統籌辦理，其間除由中紡與大生紗廠各收購四分之一外，餘額四分之三，則概由六區公會會員平均分配收購，閘浦東之火機紡亦在收購之例，現雖尚未正式開始收購工作，但據一般估計，此項收購國棉總額恐難達到十萬担，因多數農民已在去冬將存棉出售。

紡建公司 昨日紅盤 掛牌開紗

【本報訊】昨日紡建開紗，共售出二五二一件，為新歲後第一次開售。計複製廠商請購三六七戶，共一五七三件，紗號請購三七九戶，共九四八件。售價如下：十支立馬一三六萬元，十二支日光一四五萬元，廿支藍鳳二一二萬元，廿支日光二一○萬元，卅二支藍鳳三一八萬元，卅二支陽鶴三一四萬元，卅二支雙股仙桃三八五萬元，卅二支三股寶塔三八五萬元，四十支日光三八五萬元，四十支寶光三八五萬元，四十二支雙股藍鳳四九○萬元，六十支日光七二○萬元。（大）

紗市平淡 棉布穩定

紗 各紗初開呆滯，因適逢中紡開紗期，故市情遲遲未開，到於一時左右，中紡掛牌廠，計廿支為二二一萬，四十二支為四九○萬，三二支為三一八萬元，結果皆回三萬元，惟廣幫需要，市價反見秀。各紗交易平淡，多數仍為觀望。

布 布市紅盤開出，交易平靜，蓋廠家春節假期屆滿，買賣尚未全部展開，場上喊價先堅後平，五福細布最開在十萬另九千五百元，成交收價回至十萬另八千元，四君子元嗶嘰老貨十二萬九千元做開云。

花 昨日紐約美棉電訊，價跌十五六磅音，計近期美金三○·四四，新花遠期二四·七五，米林現貨三一·四三，又孟買印棉電訊，亦跌一二羅比，計白洛去近期四五·二五，遠期四八六·二五，本埠現棉市況稍形起色，民營紗廠如新生天同杭州三紗廠均有採辦，價較前約升二三千元。

交通銀行 三十五年度 工礦貸款 約二百億元

【本市訊】頃據交通銀行負責人對記者談：三十五年度該行舉辦工礦貸款總額，約在二百億元左右，詳細數字，尚在審核中，俟核竣後，再行分類公佈。

人造絲 今起恢復配售

【本市訊】人造絲配給，因春節關係，曾一度停頓，中信局曾於昨日上午在該局舉行會議，決定本月份自今日起照常配售，價格及數量均照舊。

絲市閒散 綢緞飛昇

廠絲紅盤做開閒散，市價與春節前相差無幾，人造絲紅盤開出，價見微升，成交極少，全市祇一二箱而已，綢緞紅盤全面飛升，各貨較舊曆年終普漲一成以上，昨市大誠綢緞做開頗多，美亞被面尚無交易，華絲被面喊三百萬元。

呢絨成交清稀

呢絨紅盤，因各方人心看好，故號方大都觀望不開，惟廠方略有開出，然祇寥寥數種，而開價均較去年增高成許。

燃料平定

燃料昨日因紅盤剛開，實銷未動，致市場交易頗淡，各貨行情，均與春節前相仿，所有成交，僅為零星而已。

市場動態

橡膠 行盤，尚未開出，廠方定初八日發貨，據悉廠盤將增加二成，布鞋或不致變動，故昨日雖已開市，一般均在觀望，惟門售價已自由提高，約在二成左右，同業揣測，新行盤將較年底增漲三成云。

日用品 各貨有喊價而無做開，市勢與春節前相彷。

骨痛精

主治 風濕骨痛 腰酸背痛 偏正頭痛 手足拘攣 筋絡疼痛 寒濕腳氣 骨節痠麻 半身不遂

上海齊華堂藥房發行 外埠藥房均有經售

商務印書館 每週新書 初版

一月份第四週 新出版書

教育部醫學教育委員會審定 急慢性傳染病學 陳方之著 三冊 （上）一八○○元 （中）一九○○元 （下）二一○○元

新原人 馮友蘭著 四○○元

回教哲學史（伊斯蘭文化叢書） 馬堅譯 五四○○元

新經濟 余長河譯 一三五○元

聯合國 史國綱著 二二五○元

英文習用法舉隅 劉廣平著 一八○○元

東方雜誌（月出二冊）每冊九百元

上週新書

心理建設之科學基礎 蕭孝嶸著 一四四○元

民國財政簡史 賈德懷編 二冊 一四○○元

農村工業化問題（中國經濟建設叢書） 七二○元

初中作文教學法 劉光吉著 一○八○元

軍用急造道路工程 七二○元

意大利史地（復興叢書） 劉文島著

大腿片「情䑛」獲厚利 香港李蘭將來上海

·吳梅·

上海小姐倒沒有拍過電影，而香港小姐却在銀幕上露臉了，那是李蘭主演的「情䑛」。「情䑛」是一部非常色情的片子，裏面有裸體游泳的鏡頭，較伊瑪萊蓮娜的「出水芙蓉」有過之無不及，當李蘭在攝影場裏，露了她的曲線美，參觀的人無不大呼刺激，可見得李蘭確是一個尤物。

這部片子，是大華公司出品的，大華主持人賴傑輝和導演莫康時眼光很不錯，早就算定以李蘭來主演大腿片子，準可以賺上一票，而且又是國語對白，運到華中華北，一樣可以叫座，此外配角陣容相當整齊，有呂建鈍，鄺贊等，鄭孟霞和李清，都是我們比較熟悉的人物，前者是「新婚大血案」中的主角，後者在「楚生蓉出」的前程萬里」中出現過，給予觀衆的印象還不錯，所以當「情䑛」在新春中和映於香港的鐵定大戲院中，場場客滿，果使大華公司獲得了一筆厚利。

大華公司賺錢之後，竟使在香港的各家影片公司大為眼紅，爭相羅致李蘭，目前大中華影片公司已和李蘭在接洽中，條件談得很相近，可能在這兩天內簽訂合同，劇本正在趕寫，無非也是類似「情䑛」「大胆作風」的片子。

最後的消息，李蘭預備拍完了大中華的片子之後，在春暖花開的時節，到上海來遊玩一次，順便道往杭州無錫風景區去觀光，至於這計劃能否實現，那祗好待諸春天再說了。

「無名氏」故事

·羅致·

八一三抗戰爆發，某鄉村裏有一個姓趙的老人，以「無名氏」為名捐款獻金，又將他的兒子送去從軍，愛國熱忱，達於沸點。未幾，戰事蔓延到無名氏的家鄉，因不堪砲火與敵人的蹂躪，便攜了老妻女兒和幼子逃難到上海來，到了上海，老妻，幸串病，全家生活陷於絕境，在無可奈何之下，便借同鄉居李媽的兒子李天保同往內地去，半途中父女失散，各人獨自分道到達重慶。趙女一後，便去找尋她的哥哥，却因誤作間諜嫌疑而被捕，幸一位有力的人保釋出獄，將她因在旅館裏發誘，趙女失志不從，偷偷地逃了出去，因茫茫，正萌自殺之念的時候，被無名氏得知，和李天保趕來營救，而趙女已經服下毒藥，送到醫院去，可是分文無着，無名氏祇好去找昔日在家鄉的鄰居錢少爺和孫小姐借錢，這位錢少爺見色起意，不僅慷慨解囊，而且把趙氏父女接到自己家裏住下，趙女因感恩，竟被錢少爺誘騙懷孕，但李天保却深深地愛上了她，而錢少爺心有不甘，又將趙女逐出大門，各人自食其力，而趙氏父女祇在路上擺了一個書攤糊口，趙女這時已生了一個孩子，痛苦生活，熬到了勝利來臨，父女三代隨了難民船回到上海來，趙女為要養活父親和孩子，竟淪作街頭神女，有一天，忽然遇到了一個跛足的小販，原來正是李天保，異地相逢，悲喜交集，可是回到小旅館裏，趙女的孩子已經夭折，趙女憔悴成病，回到家鄉，終於也不支而死了。（無名氏——姜明飾，趙女——秦怡飾，李天保——周峯飾，錢少爺——劉瓊飾，孫小姐——康健飾。）

台灣木刻

·施一文· ·康衡攝·

台灣木刻，曾經於上海舉行過展覽會，在介紹台省文物的意義上是重大的，而一般參觀的人，似乎並不感到多大的興趣。

看了這裏的一張照片，我們可以知道，五百餘年前，台灣的文化極為落後，處處地方離開不了神與教，完全是崇拜偶像的藝術作品，與我國大同雲崗石刻，自然相差的距離太遠遠了。

不過五百年後的現在，台省的文化藝術可比我們進步得多了，根據台灣教育考察團的報告，那裏大學校的設備，在全世界佔一席地位，而藝術的進步，自可想像而知。對於這些木刻——五百年前的文粹，當然富有更重大的意義了。

野草閒花

·歐陽秋·

△晚上頂便宜的去處是國際十四樓。咖啡每杯四千元。帶了伴去，可以跳舞。

△春節期內，各大舞廳，多不漲價。中小舞廳，則加價反有在一倍以上者。

△麗都以至米高美，茶資均為一萬元，年初一，各處未見熱鬧。麗都的大舞池，很少人跳，此日天不作美，習俗又須早睡，所以大受影響。

△仙樂茶室四千元，茶舞六千元，也便宜。

△萬象廳取消樂隊後，幾已無人光臨，我早說並非善策。

瓊芳登

·霜芬·

瓊芳登

瓊芳登一向是過着孤獨的生活，而自覺非常愉快的。可是，她自從遇見了皮兒陶齊（William Dozier）後，却再也不能緊閉心扉了，她深深地愛上了他，終於結合。皮兒陶齊生得健美，有才幹，年青。——他使瓊芳登那雙深深的眼睛中重了愛的光芒，瓊芳登一向說自己過着「夢一般的生活」，而之遇到皮兒陶齊，她也承認是宛如一夢。

結婚後，蜜月是在快樂中渡過，騎馬，野中旅行，泛水中游泳，打獵，釣魚……瓊芳登墮入愛，她從沒有想到這一種生活的滋味。——她說結婚好像是開一片合夥的公司，而如今她說身公司的夥伴是精誠相愛，融洽無間。

瓊芳登不愛虛榮，她結婚時穿的大多還是七八年前的衣服，不曾添辦過一件新裝。她認為那些質料和做工都不是目前所能買到，並且她更認為：衣櫥上並沒有大的改變，有什麼不能穿着呢？——這見解恐怕不是其他一般女星所會有的。

她在婚前是嫵媚，恭謹，謙虛，喜愛暢談國家大事，而且十分拘謹。婚後呢，仍是嫵媚，聰穎，謙虛，但喜歡談論是家庭瑣屑，是丈夫，是對於小孩的希望，而變得活潑了許多。

她說話的聲音是那麼動人，而尤其當她和皮兒陶齊通電話的時候更是悅耳，嚦勁十足。在電話裏不是開玩笑，便是討論遊樂節目。——她在工作時，皮兒每天的傍晚總有一次電話給她。

她如今拍攝「The Emperor Waltz」，與平克勞斯貝合作，——是她婚後的第一張片子。

好萊塢小事記

一字之差

·馮肅樓·

朱趙灌音彈琵琶！

他常談及朱趙所灌「別鳳」唱片中「但願你守身如玉好讀書，我可以，尚婉親，轉轉陳，那能夠堂堂正正結婚姻」一句，「那能夠」三字與原意恰恰相反，其實是「方能夠」之誤，一字之差，失之千里。外國人山東人吃麥多，片成，就發售如儀，也沒有人去注意到。朱趙灌音時，吾友方任職百代公司，那天我也曾在徐家匯的灌音室中列席旁聽。百代的灌音室較普通電台的播音室大二十倍，參觀的人也很多，朱趙雖是老江湖，那天居然大吃慌，總錄秋尤甚，幾如發三陰擺疾，全片發音抖顫，就是為此；而朱藝秋也將「方能夠」唱成「那能夠」了。據說范雪君唱這段開篇時，是改唱「我與你堂堂正正結婚姻」。但從語氣及文法上講，「我與你」沒有「方能夠」，婉轉而接笥，我想陸澹盦先生的原本也一定是「方能夠」，否則朱耀祥何致於吃慌到將「我與你」唱成「那能夠」呢？不過朱耀祥現在唱到這支「別鳳」，還是一「那」到底，而且音調鏗鏘，勝於唱片，這大概是最近「醬油事業」發達，得意忘形了。有位老聽客說：樂家樹與沈鳳喜的「怨偶失成」，就是被朱耀祥這一「那」成了鐵案的！頗為幽默。

觀音茹記

明興輪 一月廿九日（星期三）下午三時開往甯波

船泊南市十六舖二號碼頭 售票處廣東路93號 電話一二九五○ 三北輪埠公司 每逢星期一三五由申開往甯波 每天全日售票

商報行市

一月廿七日（單位法幣元）▲漲 ×跌

▲金銀外幣

名稱　買價　賣價

始赤黑市 開價 四○六·○ 四○六·○
最低 三八七·○ 三八八·○
最高 四○六·○ 四○八·○
午收 三九五·○ 三九六·○
下午 三九七·○ 三九八·○
最後 ×三九七·○ 三九八·○
比上日跌十九萬
當日二十萬上落
國金條數 一 三九八·○
銀樓飾金 四三三○條
兌出 四三九五○○
收進 四一五○○○
（以上萬元單位）
紋銀（兩） 三六○○ 三八○○
銀元（枚） 六八○○ 六九○○
美鈔開 六七○○ 六九○○
正午 六七○○ 六九○○
下午 六七○○ 六九○○
羅比滬 一三一○ 一三一○
香港滬 ▲一三一○ 一四○○
三○年港票 一三五○ 一三八○
三五年港票 一三五○ 一三八○
三六年港票 一三五○ 一三八○
老年港票 一三五○ 一三八○
先令 ▲二三○○ 二三○○
瑞士法郎 一三五○ 一三五○
英金鎊 五○美元
澳金鎊 二○美元
菲律賓 ○·四四元

▲利率

中央銀行掛牌每千元
貼現 六角
拆款日拆 五角
錢業公會掛牌
拆息（千元） 六角
暗息（每元）×一角八分

▲食米（石）

（南米市場）
白粳上 六九·○○○
常稻上 六五·○○○
白元中 ▲八五·○○○
湖南下 ▲八三·五○○
晚元上 ▲八四·○○○
中 ▲八○·○○○
下 ▲七五·○○○
二號西貢米 六三·○○○
（北米市場）
白粳上 六九·○○○
常稻上 六七·○○○
早稻中 六二·○○○
羊秈上 六六·○○○
杜秈上 六五·○○○
蕪秈上 五七·○○○
蕪秈上 六○·○○○
埠秈上 六○·○○○
白元上 ▲九○·○○○
中 ▲八五·○○○
下 ▲七八·○○○
晚元上 ▲八三·五○○
中 ▲八一·○○○
下 ▲六八·○○○
（場外交易價）
白粳上 ▲七八·○○○
中 ▲七六·○○○
下 ▲七四·○○○
薄稻上 ▲七四·○○○
中 ▲七四·○○○
下 ▲七二·○○○
羊稻上 ▲七二·○○○
中 ▲七二·○○○
下 ▲七○·○○○
杜秈上 ▲七五·○○○
蕪秈七 ▲七四·○○○

▲麵粉 場外交易

老車一號粉 ▲三三·○○○
炮車一號粉 ▲三二·○○○
金星二號粉 ▲三五·○○○
綠兵粉 ▲一八·○○○
和勝洋粉老磅 ▲二二·○○○
小包麩皮 ▲一三·七○○
大中華麩皮 ▲一九·五○○
阜豐麩皮 ▲二○·三○○
（廠盤）
綠車粉 三五·○○○
兵船粉 三五·○○○
老車粉 三五·○○○
寶船粉 三五·○○○
綠兵粉 三五·○○○

麥麵粉 二三·○○○
漁翁粉 二五·○○○
利朋洋粉老磅 三七·○○○
（門售市價）
飛車粉 二六·○○○
兵船粉 二六·○○○
老車粉 二六·○○○
麥根粉 二六·○○○
綠兵粉 二六·○○○
寶龍粉 二六·○○○
漁翁粉 二六·○○○
利朋洋粉老磅 四八·五○○

▲雜糧

大連黃豆 ▲四三·○○○
又 ▲四四·五○○
天津金元 ▲四四·○○○
浦東黃豆 ▲四一·五○○
又 ▲四○·○○○
胡家橋黃豆 ▲四一·○○○
平湖黃豆特粗 ▲四九·五○○
又 ▲四五·○○○
又 中小 ▲四四·○○○
漢口白豆 ▲四九·○○○
又滿豆 ▲二八·○○○
張家口菜豆 ▲三九·○○○
崇明沙赤豆 ▲四四·○○○
南京包米 ▲三九·○○○
漢口白芝蔴 ▲六六·○○○
又黃蔴 ▲六六·○○○
青島生仁洋莊 ▲七九·○○○
又 統 ▲六六·○○○
又 ▲八五·○○○
又 ▲八五·○○○
又 ▲八六·○○○
開封生仁 ▲七六·○○○
商邱生仁 ▲七五·○○○
徐州生仁 ▲七七·○○○
歸德生仁 ▲七七·○○○
秦皇島生仁 ▲九二·○○○
夾倉生仁 ▲八二·○○○

▲食油

棉小車蔴油 ▲一九五·○○○

▲豆餅

裕記餅 ▲一七·○○○
利字餅 ▲一七·○○○
長字餅 ▲一七·○○○
仁記餅 ▲一七·○○○
通山餅 ▲一七·○○○
建字餅 ▲一六·八○○
又 ▲一七·○○○
順字餅 ▲一六·八○○
又 ▲一七·○○○
徐記餅 ▲一七·○○○
又 ▲一六·八○○
福記餅 ▲一七·○○○
生記餅 ▲一七·○○○

▲棉布

美亭士林 ×三三五·○○○
孔雀士林 ×三二六·○○○
桃花女士林 ×三二○·○○○
紅獅女士林深 三一○·○○○
天倫士林 三三五·○○○
天字士林 三三五·○○○
金九鼎士林 ▲三二五·○○○
羅漢龍士林 三三○·○○○
紫羅夢士林 三三五·○○○
新家庭士林 三一○·○○○
時裝圖士林 三三○·○○○
色金九如士林 三三○·○○○
色銀九如士林 一五五·○○○
羅漢鬪安藍布 一五八·○○○
時裝圖標準布 二一○·○○○
紫羅夢標準布 一四○·○○○
金九鼎絲光洋紗 [illegible]
又 清水漂布 [illegible]
一定如意漂布 一六七·○○○
馬球漂布 一八八·○○○
跳鯉漂布 二四四·○○○
乙丁榮鹽粗布 二○九·○○○
三丁天馬細布 ▲一三三·○○○
龍頭細布 ▲一二二·○○○
蟠龍細布 九四·○○○
五福細布 九四·○○○
陽鶴細布 ▲一○四·五○○
彩球（3A）細布 一三七·○○○
熊豹細布 ▲一三五·○○○
藍鷄細布 ▲一○七·五○○
三大明府綢 一八○·○○○
麗王嗶嘰布 ▲三二七·○○○

九如藍布 一二八·○○○
蚣利藍布 一二五·○○○
寶藍人頭藍布 一二五·○○○
紅牧女V絲光藍布 ▲一二五·○○○
四七子藍布 一二○·○○○
四喜龍元布 一二○·○○○
美人魚元布 ▲一二○·○○○
永固呢 一二八·○○○
大明呢 一二○·○○○
雙飛蝶府綢呢 一一一·○○○
馬頭元色嗶嘰 [illegible]
三羊嗶嘰 [illegible]
跳鯉元嗶嘰 ▲一一○·○○○
金蓮妙舞嗶嘰 ▲一二六·○○○
四君子嗶嘰 ▲一三五·○○○
四格子嗶嘰 一二八·○○○
西藏直貢 [illegible]
四君子元直貢 [illegible]
三羊元直貢 [illegible]
飛虎神鎗呢 [illegible]
永固紅嗶布 一四○·○○○
天倫大紅 ▲一六八·○○○
時裝圖印花嗶嘰 ▲一五八·○○○
又印花直貢 一三六·○○○
松鼠圖印花絨 一五三·○○○
蟠王白地花洋紡 七六·○○○
三丁跪狗細布 [illegible]
金九如元布 [illegible]
二泉絲綿呢 [illegible]
金牌元斜 一三五·○○○
衛峯印花嗶嘰 一四八·○○○
衛峯印花直貢 一四七·○○○
五倫紅布 一三三·○○○

▲紡建棉紗　單位千元

[illegible]

▲紡建呢絨（單位：碼：千元）

二○○制服呢 三
又 一
又 一
六○○大衣呢 三○
七五○海力司 [illegible]
（其餘 [illegible]）

▲棉紗（單位千元）（黑市暗價）

二十支藍鳳 ▲四·二四○
二十支水月 ▲四·三五七
二十支藍鳳 ▲四·三六○
[illegible]

▲棉花 司馬担

白蕊去 三一·○○○
又 [illegible]
通州粗絨 [illegible]
以上廠家進價
白蕊去 [illegible]
火機花 [illegible]
又 [illegible]
以上花號進價 [illegible]

三支航門 ▲三·三四○
三支五彩星 ▲二·七七五
三支日月 ▲三·一六五
三支紅人中 [illegible]
三支雙喜 [illegible]
三支雙馬 [illegible]
三支特雙喜 [illegible]
三支特金城 [illegible]
二○支紅人中 [illegible]
二○支特人鐘 [illegible]
二○支彩雲星 [illegible]
二○支雙年 [illegible]
二○支大發 [illegible]
二○支水月 [illegible]
二○支寶光 [illegible]
二○支立馬 [illegible]
二○支金寶星 [illegible]
二○支金鷄 [illegible]
二○支藍鳳 [illegible]
二○支藍馬 [illegible]
二○支紅金星 [illegible]
二○支天女 [illegible]
一六支光明 [illegible]
一六支五明 [illegible]
一六支金元寶 [illegible]
一六支斧頭 [illegible]
一六支雙年 [illegible]
一六支天女 [illegible]

▲人造絲

一二○東洋 [illegible]
一二○又 [illegible]
一二○旭字 [illegible]

▲廠絲（包）

四○○度白廠絲 [illegible]
又 [illegible]
中級廠絲五担 [illegible]
又 男担 [illegible]
絹里干經五担 [illegible]
又 男担 [illegible]

▲絹絲 同馬担

三二號雙股 二四○·○○○
[illegible]

▲絲綢

上等絲綿担 [illegible]
中等 又 [illegible]
次等 又 [illegible]

▲綢緞

華強印花綢 [illegible]
大成標準被面 [illegible]
公益多福被面 [illegible]
美亞被面現貨 [illegible]
大誠格子碧綢 [illegible]
大偉呢 碼 [illegible]
協興軒四○寸綢緞 [illegible]
志城葛錦綢 [illegible]
志城無光紡 [illegible]
又色羽紗 [illegible]
又光明緞 [illegible]
朵芝紋 [illegible]
大香綃 [illegible]
華綸網 [illegible]
金城紅邊緞 [illegible]
楊允記九盤緞 碼 [illegible]
又鳳尾呢 [illegible]
閩錦綢 [illegible]
雲錦綢 [illegible]
杭紡 [illegible]
杭綢 [illegible]
神電力紡 [illegible]
鎮和紡 [illegible]
美亞標準洋紡 [illegible]
普通洋紡 [illegible]
綠仁機縐紗 [illegible]

▲呢絨（碼）

華綸二○碼 [illegible]
又瑞祥呢 [illegible]
章華西裝花呢 [illegible]
又龍斯 [illegible]
協新西裝花呢 [illegible]
美寶綴厚嗶嘰 [illegible]
建成大衣呢 [illegible]
英國大衣呢 [illegible]

▲木紗團

三○帆船 [illegible]
三三飛輪 又 [illegible]
三三眼睛 又 [illegible]
三三五福 又 [illegible]
三三桃 又 [illegible]
三三佛手 又 [illegible]
三三獅頭 又 [illegible]
三三金鏡 又 [illegible]
三三萬鏡 又 [illegible]

▲食糖

興化白糖 一四七·○○○
又 次 [illegible]
興化赤糖 [illegible]
又 次 [illegible]
棉赤 [illegible]
潮刁青 [illegible]
片青 [illegible]
溫州青 [illegible]
又 [illegible]
提莊青 [illegible]
台灣中砂 [illegible]
生砂 [illegible]
本廠棉白 [illegible]
A字冰 [illegible]
本廠冰 [illegible]

▲南北貨

大王瑤 [illegible]
手揀桃島 [illegible]
又 次 [illegible]
昌平桃島 [illegible]
又 開 [illegible]
鐵廠柿開 [illegible]
桃片開 [illegible]
大連桃肉 [illegible]
漢口桃肉 [illegible]
中包川耳高開 [illegible]
泰山雞耳 [illegible]
龍口粉高 [illegible]
泊兒粉 [illegible]
陳高莊萊北規開 [illegible]
原稠紅開 [illegible]
津紅棗特王開 [illegible]
又 棗王開 [illegible]
又 棗頭開 [illegible]
濟料子 [illegible]
濟中子 [illegible]
徐大片 [illegible]
北山杏開 [illegible]
金山腐枝 [illegible]
新興四元 [illegible]
新大三元 [illegible]
耿餅 [illegible]
排餅 [illegible]
台兒餅高 [illegible]
青 餅開 [illegible]
肥挺 [illegible]
禿挺 [illegible]

▲海味

金山尾 [illegible]
龍牙尾 [illegible]
福建金鉤 [illegible]
又 [illegible]
大連開 [illegible]
小 又 [illegible]
鰳鮝 [illegible]
大阪洋菜 [illegible]
散莊 又 [illegible]
西中淡 [illegible]
白胡椒 [illegible]
黑胡椒 [illegible]
陳皖魚次 [illegible]
髮菜 [illegible]
中溪菇 [illegible]
建厚菇 [illegible]
建香菌 [illegible]

雙A牛粉 [illegible]
鷹牌牛粉 [illegible]
小包台灣粉 [illegible]
BB牛粉 [illegible]

▲顏料

六號硫化元 [illegible]
大可 又 [illegible]
雙獅元 十斤 [illegible]
五福硃 [illegible]
天官醬 [illegible]
三星灰 [illegible]
和合硃 [illegible]
汽巴 又 [illegible]
雙球灰 [illegible]
三美綠 [illegible]
三船元 [illegible]
海鷗綠 [illegible]
染鋼硫青 [illegible]
天字快靛 [illegible]
老染硃 兩 [illegible]
王三鷹 又 [illegible]
永吉 又 [illegible]
新黎 又 [illegible]
隆華 又 [illegible]
老黎硃 [illegible]
廣東黃丹 [illegible]
中吳黃丹 [illegible]
漢口黃丹 [illegible]
天生 又 [illegible]
天德鉛粉 [illegible]
大益 又 [illegible]
二會三○度立德粉 噸 [illegible]
二會二二度立德粉 [illegible]
二會一五度立德粉 [illegible]
二會一二度立德粉 [illegible]
二會A立德粉 [illegible]
二會B立德粉 [illegible]
斤倒虎雲青 [illegible]
斤百司雲青 [illegible]
斤美最時雲青 [illegible]
斤卜內門雲青 [illegible]

▲橡膠

•靴鞋• 每打
雙錢元口男套鞋 每雙 [illegible]
又 方口 又 [illegible]
又 天足女套鞋 [illegible]
大喜元口男套鞋 [illegible]
大喜天足女套鞋 [illegible]
雙錢長統靴 [illegible]
雙錢大中號鞋 [illegible]
香檳 又 [illegible]
回力男鞋 [illegible]
又 女長靴 [illegible]
雙錢大力士鞋 [illegible]
又 特製球鞋 [illegible]
回力萬里鞋 [illegible]
•車胎•
雙錢人力車胎 [illegible]
回力 又 [illegible]
雙錢元寸自由車胎 [illegible]
回力元寸自由車胎 [illegible]

▲皮革 上下午均價

牛水牛皮 [illegible]
大阪生黃牛皮 [illegible]
中版生黃牛皮 [illegible]
小版生黃牛皮 [illegible]
以上批價單位市斤
生山羊皮 [illegible]
生綿羊皮 [illegible]
以上批價單位張
花紋皮 [illegible]
底皮 [illegible]
以上磅單位
大貨牛面皮 [illegible]
中貨牛面皮 [illegible]
小貨牛面皮 [illegible]
烤皮 [illegible]
以上市尺單位
染美國牌黃紋皮 [illegible]

▲皮貨

黃狼皮（條） [illegible]
狗皮（個） [illegible]
貂皮 [illegible]
花羅皮 [illegible]
胡羊皮 [illegible]
青山羊皮 [illegible]
白兔皮 [illegible]

▲燃料

▲煤類（噸）
新鴻基塊 [illegible]
焦作塊 [illegible]
陽泉塊 [illegible]
白煤小子 [illegible]
白煤粉 [illegible]
白煤灰子 [illegible]
湯基中塊 [illegible]
陸平一號塊 [illegible]
陸平二號塊 [illegible]
煙煤地塊 [illegible]
大同統煤 [illegible]
上等烟煤 [illegible]
普通烟煤 [illegible]
以上均為批價
▲煤球（担）
上等煤球 [illegible]
中等煤球 [illegible]
次等煤球 [illegible]
▲柴炭（担）
什柴 [illegible]
松柴 [illegible]

▲礦油 上行批價下門售價

亞細亞火油 桶 [illegible]
德士古火油 [illegible]
美孚火油 [illegible]
亞細亞汽油 [illegible]
德士古汽油 [illegible]
美孚汽油 [illegible]
高級方棚油 [illegible]
美孚錠子油 [illegible]

▲液體燃料 上行批價下門售價

美孚汽油 介侖 [illegible]
亞細亞汽油 又 [illegible]
美孚火油 桶 [illegible]
又 聽 [illegible]
德士古火油 又 [illegible]
又 聽 [illegible]
亞細亞火油 又 [illegible]
又 聽 [illegible]
散油 [illegible]
桶柴油 只 [illegible]
散柴油 [illegible]
桶魚油 只 [illegible]

▲川臘柏油

朱木 又 [illegible]
牌油 又 [illegible]
名尖 又 [illegible]
頭油 又 [illegible]
尖油 又 [illegible]
折脊 又 [illegible]

▲桐油

足白油担 [illegible]
本莊漂洪（桶） [illegible]
府西洪（桶） [illegible]
關西洪（桶） [illegible]
上行批價下行門售

▲牛油（司馬担）

本莊牛油 [illegible]

▲紙張

西白報紙 令 [illegible]
又 零售 [illegible]
西白新聞紙 [illegible]
又零售 [illegible]
輕凡道林紙 令 [illegible]
又零售 [illegible]
重磅道林紙 磅 [illegible]
又 止 [illegible]
美磅牛皮紙 [illegible]
又零售 [illegible]
西白打字紙 [illegible]
又零售 [illegible]
鐵牌色打字紙 [illegible]
又零售 [illegible]
西白有光紙 [illegible]
又零售 [illegible]
白玻璃紙 令 [illegible]
又 止 [illegible]
銅版紙 令 [illegible]
又 止 [illegible]
東白透明紙 令 [illegible]
又零售 [illegible]

▲教育文具

金城大墨汁 [illegible]
天然 又 [illegible]
金城十二色 [illegible]
馬利十二色 [illegible]
金城印刷油 [illegible]
隆達蠟紙 筒 [illegible]
三星鉛筆 [illegible]
新民金筆 [illegible]
28 26 金星金筆 [illegible]
維納斯鉛筆 [illegible]
華中複寫紙 [illegible]
高樂 又 [illegible]
民生蠶水 [illegible]
派克蠶水 [illegible]
大號永字皮球 [illegible]
商務橡皮圈 [illegible]

▲五金

飛輪軟鐵夾 [illegible]
三尺鍍絲 羅 [illegible]
人頭紗布 令 [illegible]
元釘 百斤 [illegible]
一寸洋釘 桶 [illegible]

▲鋼鐵

竹節鋼 [illegible]
一分半鋼板 [illegible]
一寸白鐵管 [illegible]
一寸無縫管 [illegible]

▲銅鉛錫鋁

[illegible]

▲紡織材料

上海織布鋼梭 [illegible]
英國鋼絲 [illegible]
三角鋼條 [illegible]
六分路皮 噸 [illegible]
五二衣迪司鋼絲卷 合 [illegible]
又克絲衣鋼絲卷（合） [illegible]
小牛皮 BYK [illegible]
小羊皮 打 [illegible]
蓋板錫林頂尖鋼絲布 [illegible]
美貨錠子油（五介侖） [illegible]
一八○皮輥白呢（碼） [illegible]
阿剌伯樹膠（磅） [illegible]
中一膠橡帶每寸層 [illegible]

▲滑燭

首車 [illegible]
航車 [illegible]
方頭 [illegible]
每塊約三千張
質燭（市担） [illegible]
又 另售 斤 [illegible]
市燭（市担） [illegible]
又 零售 斤 [illegible]

▲木材

普通楠安（尺） [illegible]
大來柳安（尺） [illegible]
美國方子（尺） [illegible]
洋松片子（尺） ×一·七五○
柚木（尺） [illegible]
檜木（尺） [illegible]
杉木大條（尺） [illegible]
杉木小條子（尺） [illegible]
柳安三夾板（塊） [illegible]

▲電器材料

本松片（尺） [illegible]
紅扇五分紅柳板（丈） [illegible]
國際貨皮線團 [illegible]
又 外 又 [illegible]
英國鷹鳳花線 [illegible]

▲醫用器料

體溫表 每打 [illegible]
藥棉 每磅 [illegible]
針管 每打 [illegible]
針頭 又 [illegible]
紗布 每磅 [illegible]
南用繃帶 每付 [illegible]
普通骨子 每付 [illegible]
美貨橡皮帶 每打 [illegible]

▲香貨電灶

[illegible]

▲化妝品

三星牙膏（羅） [illegible]
先施牙膏 [illegible]
自由牙膏 [illegible]
消治龍牙膏 [illegible]
先施香皂 [illegible]
力士香皂 [illegible]
雪花膏中油 [illegible]
無敵方盒牙粉 [illegible]
無敵牙粉（五袋） 一·○○○
百雀香粉 一·○○○
貝林頭油 [illegible]

▲國藥

財神 [illegible]
珍珠 兩 [illegible]
黃金 [illegible]
千金 [illegible]
萬金 [illegible]
象貝 [illegible]
西杏 [illegible]
春花 [illegible]
大紅 [illegible]
金銀花 [illegible]
常如意 [illegible]
大寶 [illegible]
完力子 [illegible]
和合 [illegible]
平地木 [illegible]
千年健 [illegible]
紅大吉 [illegible]
路路通 [illegible]

▲丸散

人參再造丸大粒 [illegible]
中粒 [illegible]
小粒 [illegible]
參茸衛本丸 [illegible]
參桂鹿茸丸 [illegible]
參桂白補丸 [illegible]
參茸大補丸 [illegible]
虎骨四勁丸 [illegible]
歸脾丸 [illegible]
人參健脾丸 [illegible]

▲杜煎諸膠

全鹿虎骨膠 [illegible]
四眼 又 [illegible]
驢皮膠 [illegible]
龜鹿二仙膠 [illegible]
鹿角膠 [illegible]
鹿脊膠 [illegible]
虎大膠 [illegible]
龜版膠 [illegible]
虎頭膠 [illegible]
對 又 [illegible]
狗脊膠 [illegible]

▲參燕（每斤）

別直參
天字十五枝 [illegible]
又 二○枝 [illegible]
又 三○枝 [illegible]
又 四○枝 [illegible]
地字十五枝 [illegible]
又 二○枝 [illegible]
又 三○枝 [illegible]
又 四○枝 [illegible]
面 參
一號二○○枝 [illegible]
又 三○○枝 [illegible]
又 四○○枝 [illegible]
又 五○○枝 [illegible]
又 六○○枝 [illegible]
移山頂光 [illegible]

▲膏滋藥

[illegible]

▲西藥

阿斯匹林片 [illegible]
阿的平片 [illegible]
阿尼西林（十萬單位） [illegible]
美貨○六 [illegible]
消治龍片 [illegible]
紅力生丸 [illegible]
小九一四鋼管 [illegible]
沃古林眼藥水 [illegible]
鶴金油 [illegible]
八卦丹 [illegible]
天字牌頭痛粉 [illegible]
康萊維他 [illegible]
安達樂寧 [illegible]
愛蘭邦片 [illegible]
九九維他 [illegible]
安度賜保命補針 [illegible]
百肝維補汁 [illegible]
妙特靈藥水 [illegible]

▲捲煙 上午 下午

[illegible]

▲火柴

[illegible]

▲肥皂

[illegible]

▲洋燭

上行批發價以箱計 下行另售價以條計
船牌 [illegible]
寶牌 [illegible]
僧帽牌 [illegible]

▲食糧調味品

上行批發價以箱計 下行另售價以支計

上批價市担下另售斤
兩甲九味 一·三六○·○○○
十斤歸大玉A字醬油 [illegible]

▲罐頭食品

利比士鹹牛肉 [illegible]
梅林 [illegible]
美貨啤酒 [illegible]
上海 又（退瓶） [illegible]
怡和 又（退瓶） [illegible]
美貨威司開 [illegible]
國貨威司開 [illegible]
SW咖啡 [illegible]
合爾蒙咖啡 [illegible]
馬克斯咖啡 [illegible]
CPC咖啡 [illegible]
ABC咖啡 [illegible]
利比士桃子 [illegible]
又 生梨 [illegible]
SW梯子 大 [illegible]
小 [illegible]
SW生梨 大 [illegible]
台爾蒙餅果 [illegible]
又 文旦 [illegible]
又 桃子 [illegible]
梅林波羅蜜 [illegible]
又 枇杷 [illegible]
又 煉乳 [illegible]
利比士牛乳 [illegible]
花牌牛乳 [illegible]
鹿牌牛乳 [illegible]
金山牛乳 [illegible]
太平洋牛乳 [illegible]
克寧奶粉五磅裝 [illegible]
又 一磅裝 [illegible]

▲魚類 單位（百市斤）

[illegible]

▲地貨蔬菜（百元單位）

[illegible]

▲鋼精

六只龍光鍋（套） [illegible]
六只三角鍋（套） [illegible]
五只光復鍋（套） [illegible]
六只銀耳鍋（套） [illegible]

▲水瓶搪瓷

五磅長城水瓶 打 [illegible]
三磅 又 [illegible]
五磅雙喜水瓶 [illegible]
五磅金錢水瓶 [illegible]
三磅 又 [illegible]
40全白面盆 [illegible]
36 又 [illegible]
36反口面盆 [illegible]
30平邊面盆 [illegible]
34標準面盆 [illegible]

▲油漆（介侖）

萬象牌各色噴漆 [illegible]
又 紅白及透明銀光色 [illegible]
汽車色用各噴漆 [illegible]
又 及紅白透明銀光色 [illegible]
又 特黑噴漆 [illegible]
又 特藍噴漆 [illegible]
又 特白噴漆 [illegible]
打底漆油質頭度紅灰色 [illegible]
香蕉水十號特等 [illegible]

▲鮮肉

批價百市斤 [illegible]
腿肉每斤 [illegible]
肋條每斤 [illegible]

▲獸毛 老担

山東羊毛高 [illegible]
又 次 [illegible]
湖州羊毛統貨 [illegible]
山羊毛 [illegible]
牛毛 [illegible]
豬毛 [illegible]
鵝毛統貨 [illegible]
鴨毛統貨 [illegible]

▲腸衣（桶）

[illegible]

▲茶葉

[illegible]

▲猪鬃（司馬担）

[illegible]

國外商情

一月二十五日　▲漲 ×跌

▲倫敦中國外債

津浦鐵路 [illegible]
滬甯鐵路 [illegible]
善後債券 [illegible]
克里斯浦債券 [illegible]
湖廣鐵路 [illegible]
道清鐵路 [illegible]
京滬鐵路 [illegible]

▲紐約股市

道瓊士氏指數（路透電訊）
30種實業 [illegible]
20種鐵路 [illegible]
15種公用 [illegible]
40種債券 [illegible]
成交數 [illegible]
聯合化學 [illegible]
美國電報電話 [illegible]
美國鋼車 [illegible]
美國推進器廠 [illegible]
美國自來水廠 [illegible]
安拿孔達鋼廠 [illegible]
伯利恒鋼鐵 [illegible]
大通銀行 [illegible]
柴力斯勒汽車 [illegible]
統一石油（辛克萊） [illegible]
電力債股 [illegible]
通用電機 [illegible]
通用汽車 [illegible]
古德立橡膠 [illegible]
固列異橡膠 [illegible]
國際橡膠公司 [illegible]
國際紙電 [illegible]
國際電報電話 [illegible]
花旗銀行 [illegible]
國民用品 [illegible]
國家釀酒場 [illegible]
紐約中央鐵道 [illegible]
派拉蒙影片 [illegible]
潘省鐵路 [illegible]
共和鋼鐵 [illegible]
標準石油 [illegible]
二十世紀福斯 [illegible]
聯合炭精 [illegible]
合衆飛機 [illegible]
合衆橡皮 [illegible]
合衆鋼鐵 [illegible]

▲紐約棉花

現貨 [illegible]
三月期貨開 [illegible]
收 [illegible]
五月期貨開 [illegible]
高 [illegible]
低 [illegible]
收 [illegible]
七月期貨開 [illegible]
收 [illegible]
十月期貨開 [illegible]
收 [illegible]
十二月期貨開 [illegible]
收 [illegible]
正月期貨 [illegible]
三月期貨開 [illegible]

▲支加哥穀麥

五月期貨 [illegible]
收 [illegible]

▲支加哥小麥

三月又新貨 [illegible]
五月又新貨 [illegible]
七月又新貨 [illegible]
三月期貨 [illegible]
五月又 [illegible]
七月又 [illegible]
九月又 [illegible]

▲紐亞侖棉花

三月期貨開 [illegible]
收 [illegible]
五月期貨開 [illegible]
收 [illegible]
七月期貨開 [illegible]
收 [illegible]
十月期貨收 [illegible]
十二月期貨收 [illegible]

▲紐約匯市

阿根廷披索（非官價）（官價） [illegible]
澳大利 [illegible]
巴西 [illegible]
比利時 [illegible]
加拿大 [illegible]
智利 [illegible]
英國 [illegible]
法國 [illegible]
印度 [illegible]
荷蘭 [illegible]
南非 [illegible]
瑞典 [illegible]
瑞士 [illegible]
烏拉圭 [illegible]
委內瑞拉 [illegible]
新加坡 [illegible]
香港 [illegible]
上海（每千法幣合） [illegible]

▲孟買金銀行市

羅比 安納
白銀現貨（每百都拉） [illegible]
白銀期貨（全） [illegible]
正月 [illegible]
黃金現貨（每都拉） [illegible]
黃金期貨（全） [illegible]
三月 [illegible]
英金鎊 [illegible]
註：一都拉等於八分之三兩

▲聖保羅棉花

現貨第四號收盤 [illegible]
又 第五號 又 [illegible]
三月份 又 [illegible]
五月份 又 [illegible]
七月份 又 [illegible]
十月份 又 [illegible]
十二月份 又 [illegible]

▲孟買棉花

正月又新貨收 [illegible]
三月份新貨收 [illegible]
五月份新貨收 [illegible]
七月份新貨收 [illegible]
九月份新貨收 [illegible]

▲亞歷山大金價

黃金（每圖盎） ▲一六○ 批亞士
埃及鎊 又 [illegible]
英金鎊 又 [illegible]
土耳其鎊 又 [illegible]
拿破崙（幣名） 又 [illegible]
美金元 又 [illegible]
白銀（每磅盎） 又 [illegible]
註：每圖盎等於十分之一兩

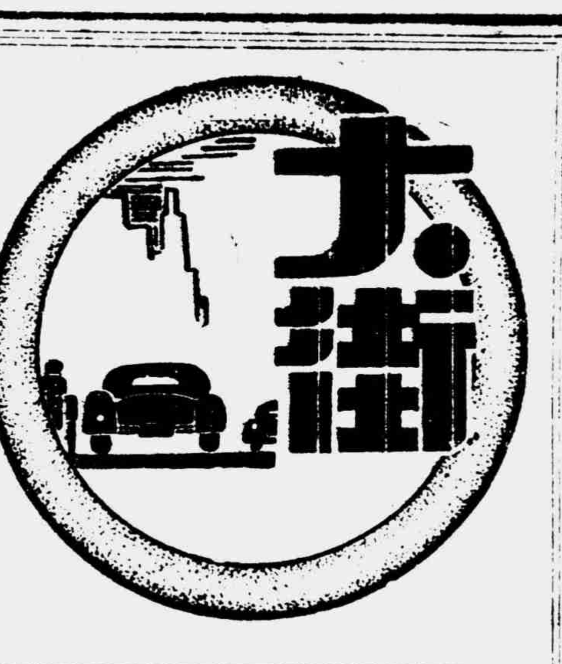

有趣矛盾二 ·小販·

工業生產貸款，就廠家着想，似乎沒有貸進的必要。而若就貸放機關方面着想，似乎亦毋須貸出。貸放的目的是在促進再生產。促進再生產，就是增加生產。

如果生產成品滯銷或不願即銷，則增加生產，徒然增加存貨，使生產危機更深。

如果成品暢銷，供不應求，則貸出若以成品作抵押，等於減少成品供應，不如任其照常生產，供應量倒多。等到貸款到期，押品出售，一時供應量似乎增多，可是這批貨賣完，窘狀復元，產量照常，又生產不增加矣。因爲貸款並非增資。況且生產能否增加，除資金外，尙有動力原料來源種種問題。

如果產銷都沒有問題，問題僅在乎資金不足周轉之扣，則一次貸款，即可准許作爲償還高利貸之用，而於繼續生產時，活動資金之需依舊借貸手段，到平時亦如此，何況不是時，然則此後又將如何。除非低利貸款，能夠不斷供應，高利貸款，無插足餘地，否則高利之扼，依然不能解除。是則，要貸，除非貸款量，達到十十足足。

談古說今

法令多·賦稅重·百姓苦！ ·蕭然·

唐代一山有詩云：「市人日中集，於利競錐刀，置身烈火上，哀哀如前熬！農人望歲稔，相率除蓬蒿，所務黃爲本，邪贏無乃勞！舜擧十六相，身尊道何高，秦時任商鞅，法令如牛毛！」

這首詩，是說唐代賦稅之重，商人博取蠅利，殺人務農爲本，而國家賦稅之重，等於置身於烈火，不勝煎熬之苦，民不聊生！由賦稅重重原因，實爲「猾吏」所造成，從舜帝時代，有許多賢良的宰相，治民以仁愛爲首，而秦時出了一位商鞅，其虐民的政策，日新月異，法令像牛毛般多，而杜甫生在唐代戰亂之時，依覺痛苦，於是在這首詩的結尾，說「秦時任商鞅，法令如牛毛，」實諷刺當時虐政之苦苦人民。

再從這首詩體念到今日之下人民的遭遇，賦稅的法令，究竟有多少的數計？實已不勝枚計，恐怕連官府也一時也回答不出來。儘可說是「法令如牛毛」了，其流弊，常又一言難盡。更造成一般貪官猾吏的機會。在上，則政府無大裨益，在下，則民衆不勝權取，僅僅給中間的經手人坐享其利耳。

官民之間，其弊如斯！而機關對機關，往往上級的命令，下級雖唯命是遵？但實際也只是敷衍了事而已，或許竟至「脫節」同時對地方情形，事實經過，民情如何，一切絕未考慮週詳，就胡亂發一道命令，也不管人民能否荷担？又於否合乎情理？於是苛政形成，老百姓能得不怨！同時，更有一個通病，往往一件事，竟數易法令，使人無所適從，而結果不得「善終」，大家莫名其「土地堂」！諸如此類，不勝枚舉，今日的法令亦實太多了，莫怪把錢糧失掉，還要遭人物議！

一珍寶 ·幹四·

希臘傳說：從前希臘有個加一脫的，有一個富有的朋友，有一天，這朋友在他和他的面前，把他的珍寶，一一擺出來，那麼多，珠光寶氣，那麼美麗，那麼耀目，加一脫的兩個兒子不禁低語：「啊，如果父親有着這許多珍貴的寶貝，那多麼好。」他們說了又說，就使那朋友聽見了，不禁驕傲的對加一脫說：「你們是沒有珍寶的嗎？我聽說你們是一點也沒有的。」「不。」加一脫把兩個兒子拉到身邊說：「這就是我的珍寶，他們的價值是遠超過你所有的金珠寶物，我爲他們如此的驕傲着。」

兩個兒子被父親的話所感動，永遠記着父親的愛而深深不忘，到後來，終於成了希臘的偉人，未曾辜負了父親的詩語。在天下父母的心目中，自己的子女是最珍貴的寶貝，然而有幾許子女，能不辜負父母的愛和期望，而成爲一個父母心目中所期望的珍寶呢？

五色梳 ·子游·

市場上流行的是玻璃製造品，例如玻璃雨衣，玻璃傘，尤其是玻璃梳，……色的，可以說是古今輝映了。

獨立自尊 ·若蘭·

◆獨立自尊之人，善與人交，雖當敬愛人，而不背其己之所信。

◆獨立自尊之人，當盡其義，不欺人，不欺己。

◆獨立自尊之人，常欲助人，使全其獨立自尊。

◆獨立自尊之人，凡願守之紀律，不待規勸而能守之。

◆獨立自尊之人，對於人類全體，及下等動物，皆能盡其應盡之責任。

◆僅能自修自治，修身齊家，而對於社會未盡義務者，不可謂「獨立自尊之人」。

◆爲情欲之奴隸，而不能自治者，非獨立自尊之人。

（見飲冰室文集）

名利的戲劇 ·風子·

吾人以肉眼對着社會，好像一個混沌世界，熙熙攘攘，不知爲着何事，這般忙碌？記得從前，不曉得那一個皇帝南巡時節，在鎮江金山上，望着揚子江心多少船，問和尚共是幾船？和尚回說，只有二船：一爲名，一爲利。

我想這個和尚，一定是個肉眼，人類自有靈魂，即有感覺。自有社會，即有歷史。歷史上的方面最多，有痛苦的，有名譽的，自然詩着說着，雖傳下幾千年，祖宗的名譽，子孫還不會忘記。即如我們老祖宗皇帝當日戰勝蚩尤，驅除苗族的偉蹟，豈不是永遠紀念着呢？辛那痛苦的歷史，當時接觸靈魂，沒有一個不感覺，張拳努目，要報國仇，就是過了幾百年，隔了十幾代，總有一班人牢牢記着，不能甘心的。歷史，即中國的廿四史，也不可以「名」「利」二字就包括了的。

又有人說：人生的忙忙碌碌，宛如戲台上角色的在演戲。鄉村草台戲上，往往用木板上寫這樣一副對聯：「天下事無非是戲，」「世上人何必認眞！」用「戲」來說明人生，確實充分具有哲理，名與利，亦皆包括於「戲」中，上海人，總歡喜看舞台上名角兒的戲，而不曉得社會上人生名角的生活戲劇，演來比名角兒的戲，更能動人，更精彩哩！乾坤一齣戲，國事一齣戲，社會是一齣戲，人生也是一齣戲！社會上的扮戲名角，比舞台上的名角更多而更能表演人生！

新鏡花緣 萬稅國遊記（下） ·余人著·

多九公，唐敖，林之洋等人，在船上過了一宿，明天一早起來，便一齊上岸到萬稅市最熱鬧的地區觀光。林之洋生得後生，再穿上一套美國貨舉頭登呢的西裝，頭戴小呂宋呢帽，腳穿捷克斯拉夫廠出品的皮鞋，眞正是神光煥發，一個標準小白臉，許多女人都向着他飛媚眼，差不多像唐三藏跑進了女人國，個個都想拉着他回家去做老公哩。林之洋看見這些女人都在羨慕他，好不洋洋得意。唐敖在後面輕輕把多九公一推，笑着說道：「九公，你看，林之洋在這裏恐怕又要交桃花運了！」多九公說道：「唐兄，你莫這等說，我看這個萬稅國的女人們，面孔上並無邪之氣，林之洋不會再在女人身上吃着苦頭的。」多九公與唐敖正在談說之間，忽然前面有兩個做公模樣的人，一把將林之洋抓住，林之洋嚇了一跳，忙問有何事體？我又不曾犯罪，你們抓住我做什麼？那兩個公人倒也和氣，說聲：「對不住，你身上的西服，頭上的禮帽，腳下的皮鞋，皆上過捐稅沒有？我們是萬稅市的捐稅徵員，看見你身上頭上腳上都沒有貼着「捐訖」「稅訖」的字條，如果沒有上過捐稅，照章要加四倍處罰。」林之洋聽了這番話，立刻嚇得目瞪口呆，因爲他身上的穿東，還是女兒國國王贈賜給他的，他自己並不曾上捐納過稅，祇得哭喪着臉，做出一番哀憐表情，對這兩位捐稅徵員苦苦哀告道：「請二位稅局老爺原諒，在下是新到貴國，不曉得貴國的制度，所以不曾上捐納稅，現在情願補行繳納，萬祈不要加倍處罰幸甚！」那兩位稅徵員哈哈大笑道：「你這位先生，也是中國人，不曉得我們這萬稅國……」林之洋一看，……祇得悄悄回船，一路上走……萬稅國好不厲害！

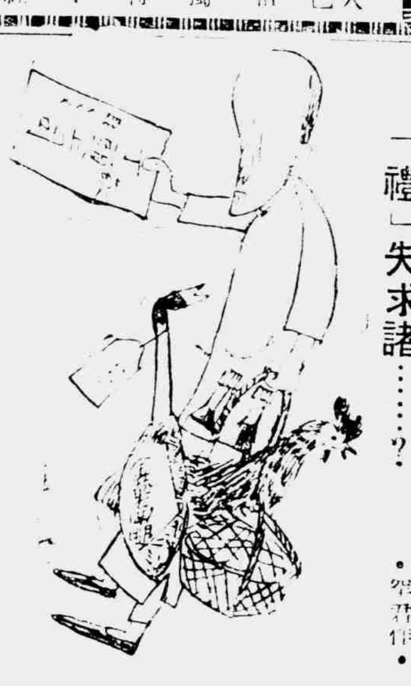

「禮」失求諸……？ ·智君作·

寫作的樂趣 ·翠思·

寫作有時成爲一種嗜好，發表更是一種慾望。寫作者得到了題材，寫下了，修改了，小心翼翼的封起來，寄出去。普通是寄給報紙的副刊，於是焦急地等待着，每天把身，匆匆的找報紙，看自己的文章有沒有登出來。……

多了，稿費且不必說，眼見自己的文章以鉛字印出，已經是滿滿的歡喜，不是有人寫過『期待』的文章嗎？但是有很多的人，並不爲了錢到處投稿；挫折也不灰心，化了郵票，和信紙信封，但仍甘之如飴，就是爲了對於這種經驗，我嘗味得很多，現在是以賣文作爲職業了，寫作的風味反而大見減低，因爲每天要寫，有時就不是爲了寫作而去找尋題材，然後寫作，便變成吃力的工作了。但在這其間，我還是感到樂趣的，我每天把自己的文章貼起來，一時時翻閱，如對親人，也感到了一點溫暖。如不以爲這一點溫暖，賣文清苦，我也早已打算改行了。

召租有廣告·仍嘆居無屋！ ·歐陽海·

近一時來，關於房屋的糾紛特多；報紙時見爲此而起的訴訟，且有牽涉到名流要人的，可見房荒之嚴重。走在路上，不論男的和女的，在上海，證明的並不少，然而能有一幢屋的，那就困難了。土地和房屋飛漲的結果，許許多多人就大傷腦筋，成爲今日的市政當局頭痛的問題，除了市面不景氣，交通阻塞以外，就是房荒的嚴重了。然而當局未在這方面加以急速而且有效的補救，反爲了所謂市容的問題，而要拆除市房，取締棚戶，我以爲實在甚未能因時制宜的策略。

在抗戰以前，上海人口雖多，但住的問題並未發生困難，三層樓，亭子間之類是早就有的，但從未聽見過滿坑滿谷。後來，上海變成孤島，附近各地的人，都到這洋人治下的都市來避難，房荒遂日甚一日，勝利以後，新的形勢又起，情形也就絲毫未見改善。

有人說：市面不景氣，房屋問題一定可以減輕。我則以爲難得樂觀，因爲市面如果一直不景氣，一方面也必然，國內的局面未能走上正軌，事局面依然，能夠回鄉的人不回鄉，房屋又怎能多起來呢？至於當局籌造平民新村之類，杯水車薪，實在無濟於大局，若望美國的活動金屋，則尤是荒唐的夢。

夜之神盡看着這都市裏人的睡態，和陋室之簇擁，將這繁華的城市嘆息，原來低壓裏恰！多少人連一個固定的舖位都沒有！僅大報上，雖有召租召頂的廣告，却每天有人到處請託着，找尋着房屋，但其間的比例，相差甚遠。馮驩彈劍而歌：『居無屋』今世，還要彈劍而歌：『居無屋』。

事實偏從闢謠中來 ·鍾良·

有很多事情，往往會從理想中成爲事實，然而單靠理想，不腳踏實地去幹，亦屬徒然。但是現在有很多事情，却偏從謠言中產生了事實。

就以五百和二百五十的關金券來說，在多次的謠言和否認後而發行了，而且很明顯的印着「民國十九年」的字號，不是早有預備了嗎？何以橫一次否認，第一次闢謠呢？這樣非但失去人民的信仰，就是通貨膨脹，也並不因闢謠否認而制止。

距今還不年餘，大鈔又變成小鈔了，不知市上所稱的小額鈔，究竟指那幾種？五元十元嗎？還是剛才發行的新的千元鈔？

亂世飛 ·何家安·

第十：瘋狂世界 【一五〇】

郁香茵本來有一些白相人的作風，聽陳士良倒摑起來，不由和陳士良大規模的吵鬧，跳來跳去，窗口窗帘，差不多完全武行裏的跳戲一樣。左右房裏，鄰住僱客人，有的打板壁，有的去告訴帳房，帳房帶了茶房，把門打開，問是什麼事，妨害公共安寧，陳士良正忙向人陪不是，郁香茵却連帳房都罵起來。她的理由，既然把房間借給我們，你們不必管我們的事，帳房帳房，是叫你管帳，不叫你管人家夫婦的事。帳房明知他們不是夫婦，便嘆一聲笑道：「你們原來是夫婦，失敬失敬，不過旅館是公共場所，不管是夫婦不是夫婦，都應該守公共秩序，你們鬧的人不得睡，我們去報告警察局，你們便受不了。」郁香茵有些天不怕地不怕，她便向帳房拱拱手，要他去報告警察局，不去報告，便是我的兒子。其他的房客，十個倒有九個，主張去報告。這可慌了陳士良，說：「這個使不得，一切都請看我薄面。是她不好，我向各位賠不是。」

郁香茵氣得暴跳如雷，陳士良給她跪下來央媽，許多人一笑，郁香茵也算平了怒氣，問道：「那個女人姓甚名誰，你告訴我。」陳士良道：「我一定告訴你，你別忙。」他把衆人請了出去，捏造了那少奶奶姓什麼喚什麼，一切都是捏造。郁香茵道：「你打個電話叫她來，讓我打她一下耳光，我和你算是了了一筆賬。」陳士良道：「好好好，明天我一定請她來。」郁香茵道：「這不能等到明天，明天我的氣都下去了，便又提不起這勁子。」陳士良笑道：「她家裏沒有電話。」郁香茵道：「我不信，是做少奶奶的家裏，會沒有電話的嗎？你非給我打電話不可。」

陳士良被逼不過，只得胡亂撥了個電話。奇不奇巧不巧，陳士良捏造那少奶奶姓張，這個胡亂撥的電話，正是撥到了張家。陳士良說道：「你是張公館嗎？請少奶奶聽電話。」那邊答道：「我是張家的少奶奶，你是誰？」爲了有郁香茵監視在旁邊，陳士良不顧死活的說下去道：「我是陳士良，請你快到哪裡來，我等着你，只有我一個人在這裏，如果你是愛我的。」那邊電話一聽，把電話一掛，什麼都不管了。郁香茵等着打人，可一等不來，二等不來，忽然天明了，還是不來。好容易郁香茵倦了，睡了，睡夢中還作着打人的姿勢，一掌打在床欄上，把她驚醒，一看時，陳士良早不知何處去也。

航輪動態

傑弗遜總統號今駛舊金山 桑巴里翁號延期明晨進口

△法國郵船公司之「桑巴里翁」號，原定於今日進口，現改期於明晨入口，裝來郵包一百五十二袋，貨物一百卅噸，歐洲旅客二百〇一人，回國華僑一百卅九人，該船由馬賽來，經過吉坡賓哥倫坡，新加坡，西貢，香港，抵滬，泊日本郵船碼頭。

△總統之「傑弗遜總統」號定於今日下午四時開舊金山洛杉磯，取道香港，儎去旅客八人，貨物三百噸，內有桐油一百八十桶。

△順亨之「利步味爾」號，昨日下午由紐約開來，於昨晨進口，泊下游四十，四一浮筒，裝來汽油一萬五千桶，柴油四百聽。

△美孚油船「司登凡克加爾各答」號，定於今晨進口，泊該公司浦東碼頭，裝來煤油一萬五千噸。

△總統之「克裏蘭浪坡」號，由呂宋來，定於卅一日午刻抵滬，同日下午開出，裝貨物三千〇九十一噸，內有汽油八千桶，係中國政府所有並貨八百餘噸。

△大祥之「阿開第」號，由奧司羅來，定於今晨十時抵埠，取道蘇彝士運河新加坡香港，泊下游十三，十四號浮筒，裝來貨物三百噸，旅客二人。

△太古之「萍陽」號，昨日下午由太古碼頭開香港，載去旅客一百餘人，裝出貨物四十噸，內有紹酒二百罎磚材栗子等。

交通指南

問：Champollion號何日進口？

答：該輪延明晨進口，泊前日本郵船碼頭。

問：Jean Laffite號何家公司經理？何日抵滬？

答：美邦經理，尙無到埠日期。

問：長城輪何日進口？

答：該輪約於今日由天津抵埠。

輪船進口表

船名	日期	何處來	輪船公司
Eugene Lykes	一·廿七	黑士頓	美國總統
Liberville	一·廿七	紐約	順亨
George Ade	一·廿七	高物頓	福來
Sunset	一·廿八	舊金山	美邦
永生	一·廿八	香港	怡和
Acadia	一·廿八	奧斯陸	大祥
海天	一·廿八	秦皇島	招商局
Stanrealm	一·廿八	細雅圖	華倫
Joplin Vic	一·廿八	美國	大美
海湞	一·廿八	汕頭	招商局
Wyvors	一·廿八	秦皇島	德孚
Stavvac Calcutta	一·廿八	美國	美孚
China Navigator	一·廿九	塘沽	德隆
Champollion	一·廿九	馬賽	法國郵船
濟南	一·廿九	香港	太古
Eisten	一·三十	澳洲	大英
Robert Neighbors	一·三十		美國總統
Ajax	一·三十	美國	藍烟囱
Lian Hsin	一·三十	溫可愛	怡和
Reinholt	一·三十	紐約	美邦
Platte park	一·卅	波斯灣	美邦
Hastings	一·卅一	馬皮勒	華倫
Shope Peak	一·卅一	紐約	德華
Rattler	一·卅一	紐約	大美
盛京	一·卅一	香港	太古
Jos I-Kemp	二·一		美國總統
Dartmouth Vic	二·二		美國總統
John Mary Odin	二·二	西雅圖	福來
Nordlands	二·二	高爾夫	福來
Highland Park	二·二	紐約	福來
J.L.Luckenbach	二·三		福來
Marquette Vic	二·三	美國	美鋼
Frank B. Kellogg	二·三	西雅圖	福來
Leto	二·四	溫可愛	怡和
Iran Vic	二·四	舊金山	大美
Glenogle	二·四	英國	怡和
Dagmar Salen	二·四	大西洋	衛利韓
Willamette Vic	二·四	舊金山	美國總統
Sally Maersk	二·四	洛杉磯	捷成
Hainan	二·五	斯干的拿	綿昌
Anchorage Vic	二·六		美國總統
Marine Star	二·六	舊金山	美鋼
Scott-E-Land	二·六		美國總統
Marchen Maersk	二·六	紐約	捷成
Trewidden	二·七	英倫	大英
General Meigs	二·八	舊金山	美國總統
Tai Hang 3	二·八	加拿大	保和
Tai Hang 4	二·八	加拿大	保和
Samby	二·八	英國	怡和
Pennsylvania	二·八	黑士頓	福來
Formosa	二·八	斯干的那	綿昌
H.H.Raymond	二·九	哥倫布	福來
Tsching	二·十	加拿大	保和

輪船出口表

內河線

船名	日期	開往地點	停泊地點	輪船公司
康	一·廿八	任家港	五號碼頭	大達大通
江建	一·廿八	漢口		招商局
閩亨	一·廿八	漢口	大達碼頭	三北
[illegible]	一·廿八	宜昌		民生
瑞泰	一·廿八	漢口		三北
華二〇九	一·廿九	漢口		招商局
大達	一·廿九	南通	大達碼頭	大達大通
江靜	一·廿九	鎮海寧波	金利源4－5浮筒	招商局
鴻大	一·廿九	南京	24－25浮筒	招商局
登民	一·廿九	靖江	大達碼頭	大達大通
儲元	一·三十	口岸	外灘碼頭	大達大通
江雲	一·三十	寧波	外灘碼頭	中正東路一號
大[illegible]	一·三十	寧波	大達碼頭	北京路…號
寧山	二·四	寧波 溫州	外灘碼頭	天主堂街五號

華南線

船名	日期	開往地點	停泊地點	輪船公司
怡生	一·廿八	香港		怡和
Santredy	一·廿八	香港	公和祥	怡和
仲愷	一·廿九	廈門	廣州 金利源	招商局
海蘇	一·廿九	基隆		招商局
鐵橋	一·廿九	香港	外灘碼頭	福來
D.P.Huntington	一·廿九	基隆		江西路二〇二號
海滬	一·三十	溫州	高雄	中正東一路三號
中興	一·三十	基隆	汕頭	四川中路二六一號
鄭南	一·卅一	香港		太古
永生	一·卅一	香港		怡和
盛京	二·二	香港		太古

南洋線

船名	日期	開往地點	停泊地點	輪船公司
Capital Vic	一·廿八	香港 馬尼剌	公和祥	怡和
Pres Jefferson	一·廿九	香港 馬尼剌	公和祥	美國總統
Eugene Lykes	一·廿九	香港 馬尼剌		美國總統
Dartmouth Vic	二·四	香港 馬尼剌		美國總統
Shope Peak	二·五	香港 小呂宋		清華
Gen Meigs	二·十一	香港 馬尼剌		美國總統
Anchorage Vic	二·十一	香港 馬尼剌		美國總統
芝沙且尼	二·十二	南洋		清華

北洋線

船名	日期	開往地點	停泊地點	輪船公司
南盛	一·廿八	天津		永安街永安坊二九號
其美	一·廿八	天津	金利源	招商局
延闓	一·廿九	青島 天津	金利源	招商局
海康	一·三十	秦皇島	楊家渡	招商局
蔡鍔	一·三十	天津	老白渡	招商局
Glenbeg	二·二	秦皇島塘沽	浦東藍烟囱	怡和

國外線

船名	日期	開往地點	停泊地點	輪船公司
W.Patterson	一·廿八	舊金山		福來
Stiringville	一·廿八	香港 紐約		順亨
Calvin Austin	一·廿九	高爾夫	三十一四浮筒	美國總統
Glenbeg	一·廿九	英國	藍烟囱	怡和
鶴建	一·廿九	香港 新加坡		太古
Piram	一·廿九	神戶 澳洲		藍烟囱
Champollion	一·廿九	馬賽		法國郵船
海廈	一·三十	汕港 盤谷	中國	招商局
Tweedbank	一·三十	紐約		保和
Trevesn	一·卅一	溫可愛		大英
Travancore	一·卅一	歐洲		綿昌
Joplin Vic	二·三	舊金山		大美
Dartmouth Vic	二·四	紐約		美國總統
Sally Maersk	二·八	紐約		捷成
Liber Ville	二·五			順亨
Tabsis	二·十	歐洲		寶隆
Iran Vic	二·十	舊金山		大美
Scott-E-Land	二·十一			美國總統
Gen Meigs	二·十一	舊金山		美國總統
Marine Adder	二·十七	舊金山		美國總統
Bengal	二·十八	歐洲		綿昌
Hsinan	二·十八	舊金山		藍美
Gen.Gorden	二·廿一	舊金山		美國總統

（出口表續）

船名	日期	開往地點	輪船公司
芝沙且尼	二·十	南洋	清華
Tasbun	二·十	加拿大	保和
Marechal Joffre	二·十	馬賽	法國郵船
John B. Waterman	二·十	高爾夫	華倫
Marine Adder	二·十一	舊金山	美國總統
Fort Machault	二·十三	高爾夫	福來
Paraschristidvis	二·十三	溫可愛	怡和
Toulouse	二·十四	奧斯陸	大祥
Anamis	二·十四	英倫	大英
Robert Luckenbach	二·十五	大西洋	福來
Pionner Cove	二·十五		美國總統
Samavon	二·十五	英倫	藍烟囱
Java	二·十六	大西洋	德隆
Idaho	二·十七		福來
Gen. Gordon	二·十八	舊金山	美國總統
J.Harrington	二·十九	哥倫布	福來
Ibis	二·十九	亞歷山台爾	怡和
City of Lyons	二·二十	美國	保和
Hellenic	二·廿二	歐洲	清華
Hiram Maxim	二·廿四	哥倫布	福來
Marine Lyxes	二·廿六		美國總統
Cloris Vic	二·廿六		美國總統
Flying Cloud	二·廿六	紐約	福來
Marine Flier	二·廿六		美國總統
PionerGem	二·廿八	紐約	美國總統
Sambahre	二·廿八	英倫	藍烟囱
Manchuris	二·廿八	歐洲	德隆
Laxal	二·廿八	阿非利加	保和

今日遊藝節目

天蟾舞台　電話90560　今天夜戲：高(盛)　閻(世善)　李少春(袁世海)　程硯秋(俞振飛)　潞安州　兩狼關　八大鎚　金鎖記（全部）

黃金大戲院　電話84114　今天夜戲：李(金鴻)紅桃山　麒麟童(王金雪)　梁(黃)姜(妙香)　賀弟(全部)　李(如春)恨(全部)　麒麟童　李玉茹　宋十回（全部）

大舞台　電話90200　天王禪寺　羅漢大操　(白玉艷)(飛行)懸空　三集　江荒女俠

中國大戲院　金田村起義　太平天國　桃花村　(洪宣嬌犧牲色相)

共舞台　電話84808　今夜獻演：血濺慈雲庵　大破黑店　濟公活佛　第六集　七劍十三俠　★情節妙不可言★

八仙／大華：錦繡天堂
滬光：天堂
大上海：玉堂五彩歌舞
金門：富貴
新光：周璇·舒適　長相思
巴黎：長相思
金城：湖上春痕
金都：顧蘭君
西海：民族的火花
國聯：冰鐵心／呆入驢驢
蓬萊：國外血滴子
東海：跳舞大王
海光：民族的火花
皇后：遙遠的愛

泰山：蘆花翻白　燕子　秋霞　老王
百老匯：王豪　東飛
滬西：劉瓊　鐵骨冰心
山西：同病不相憐
嘉興：梁紅玉
浙江：外國血滴子
亞蒙：混江龍血戰飛虎盜
上海：飛行堡壘
杜美：原子飛金剛
麗都：火林門豔
南京：北奔
美琪：夜夜春宵
國泰：洋囡囡
大光明：金馬玉堂